

# ΠΑΠΟΥΤΣΑΝΗΣ Α.Β.Ε.Ε.

## ΕΞΑΜΗΝΙΑΙΑ ΣΥΝΟΠΤΙΚΗ ΟΙΚΟΝΟΜΙΚΗ ΕΚΘΕΣΗ

Για την περίοδο που έληξε την

30<sup>η</sup> Ιουνίου 2023 (1 Ιανουαρίου - 30 Ιουνίου 2023)

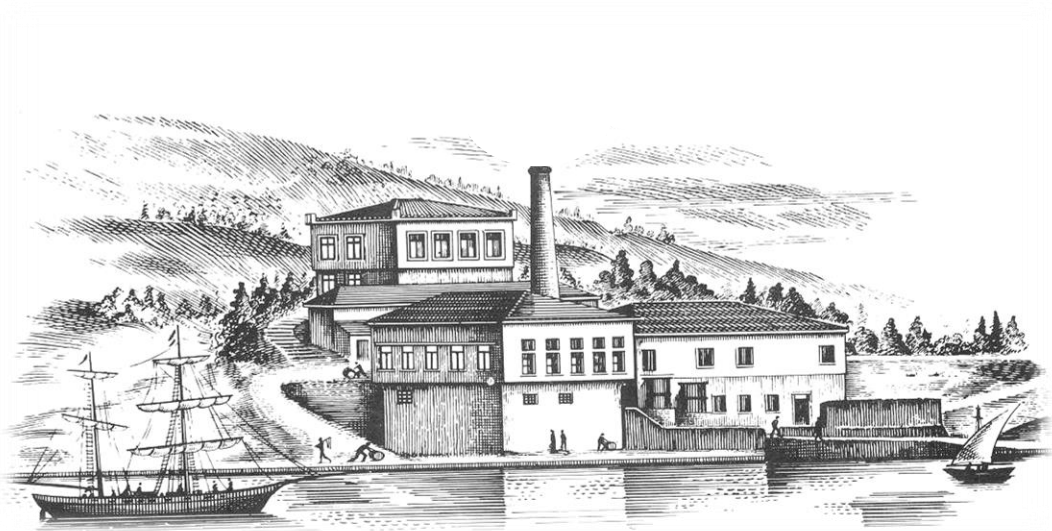

**Σύμφωνα με το άρθρο 5 του Ν. 3556/2007 και τις κατ' εξουσιοδότηση αυτού  
εκτελεστικές αποφάσεις του Δ.Σ. της Επιτροπής Κεφαλαιαγοράς**

**Πίνακας περιεχομένων**

<b>A. ΔΗΛΩΣΗ ΜΕΛΩΝ ΔΙΟΙΚΗΤΙΚΟΥ ΣΥΜΒΟΥΛΙΟΥ ΚΑΤ' ΑΡ.5 ΠΑΡ 2(Γ) ΤΟΥ Ν.3556/2007 .....</b>	<b>2</b>
<b>B. ΕΞΑΜΗΝΙΑΙΑ ΕΚΘΕΣΗ ΤΟΥ ΔΙΟΙΚΗΤΙΚΟΥ ΣΥΜΒΟΥΛΙΟΥ ΤΗΣ ΕΤΑΙΡΕΙΑΣ ΣΥΜΦΩΝΑ ΜΕ ΤΙΣ ΔΙΑΤΑΞΕΙΣ ΤΗΣ ΠΑΡ. 6 ΤΟΥ ΑΡΘΡΟΥ 5 ΤΟΥ Ν.3556/2007 ΚΑΙ ΤΙΣ ΕΠ' ΑΥΤΟΥ ΕΚΔΟΘΕΙΣΕΣ ΕΚΤΕΛΕΣΤΙΚΕΣ ΑΠΟΦΑΣΕΙΣ 1/434/3-7-2008 ΚΑΙ 7/448/11.10.2007 ΤΟΥ ΔΙΟΙΚΗΤΙΚΟΥ ΣΥΜΒΟΥΛΙΟΥ ΤΗΣ ΕΠΙΤΡΟΠΗΣ ΚΕΦΑΛΑΙΑΓΟΡΑΣ .....</b>	<b>3</b>
<b>ΈΚΘΕΣΗ ΕΠΙΣΚΟΠΗΣΗΣ ΑΝΕΞΑΡΤΗΤΟΥ ΟΡΚΩΤΟΥ ΕΛΕΓΚΤΗ ΛΟΓΙΣΤΗ .....</b>	<b>10</b>
<b>Δ. ΕΞΑΜΗΝΙΑΙΕΣ ΣΥΝΟΠΤΙΚΕΣ ΧΡΗΜΑΤΟΟΙΚΟΝΟΜΙΚΕΣ ΚΑΤΑΣΤΑΣΕΙΣ .....</b>	<b>12</b>
<b>1. ΚΑΤΑΣΤΑΣΗ ΧΡΗΜΑΤΟΟΙΚΟΝΟΜΙΚΗΣ ΘΕΣΗΣ .....</b>	<b>12</b>
<b>2. ΚΑΤΑΣΤΑΣΗ ΣΥΝΟΛΙΚΟΥ ΕΙΣΟΔΗΜΑΤΟΣ (ΚΑΤΑ ΛΕΙΤΟΥΡΓΙΑ).....</b>	<b>13</b>
<b>3. ΚΑΤΑΣΤΑΣΗ ΜΕΤΑΒΟΛΩΝ ΙΔΙΩΝ ΚΕΦΑΛΑΙΩΝ.....</b>	<b>14</b>
<b>4. ΚΑΤΑΣΤΑΣΗ ΤΑΜΕΙΑΚΩΝ ΡΟΩΝ (ΕΜΜΕΣΗ ΜΕΘΟΔΟΣ).....</b>	<b>15</b>
<b>5. ΣΗΜΕΙΩΣΕΙΣ ΕΠΙ ΤΩΝ ΧΡΗΜΑΤΟΟΙΚΟΝΟΜΙΚΩΝ ΚΑΤΑΣΤΑΣΕΩΝ .....</b>	<b>16</b>
5.1. ΓΕΝΙΚΕΣ ΠΛΗΡΟΦΟΡΙΕΣ .....	16
5.2. ΣΥΝΟΨΗ ΣΗΜΑΝΤΙΚΩΝ ΛΟΓΙΣΤΙΚΩΝ ΑΡΧΩΝ .....	16
5.2.1. Πλαίσιο κατάρτισης των χρηματοοικονομικών καταστάσεων .....	16
5.2.2. Αλλαγές στις λογιστικές πολιτικές.....	16
5.2.3. Κίνδυνος μη συνέχισης της δραστηριότητας.....	16
5.3. ΝΕΑ ΠΡΟΤΥΠΑ, ΤΡΟΠΟΠΟΙΗΣΕΙΣ ΠΡΟΤΥΠΩΝ ΚΑΙ ΔΙΕΡΜΗΝΕΙΣ.....	17
5.3.1. Σημαντικές λογιστικές εκτιμήσεις και παραδοχές.....	20
5.4. ΒΑΣΙΚΕΣ ΛΟΓΙΣΤΙΚΕΣ ΠΟΛΙΤΙΚΕΣ .....	21
<b>6. ΕΠΕΞΗΓΗΜΑΤΙΚΕΣ ΣΗΜΕΙΩΣΕΙΣ ΕΠΙ ΤΩΝ ΚΟΝΔΥΛΙΩΝ ΤΩΝ ΧΡΗΜΑΤΟΟΙΚΟΝΟΜΙΚΩΝ ΚΑΤΑΣΤΑΣΕΩΝ .....</b>	<b>22</b>
6.1. ΕΝΣΩΜΑΤΑ ΚΑΙ ΆΥΛΑ ΠΑΓΙΑ .....	22
6.2. ΑΠΟΘΕΜΑΤΑ .....	22
6.3. ΕΜΠΟΡΙΚΕΣ ΚΑΙ ΛΟΙΠΕΣ ΑΠΑΙΤΗΣΕΙΣ .....	22
6.4. ΜΕΤΟΧΙΚΟ ΚΕΦΑΛΑΙΟ .....	23
6.5. ΔΑΝΕΙΑ .....	23
6.6. ΜΙΣΘΩΣΕΙΣ.....	24
6.7. ΑΝΑΒΑΛΛΟΜΕΝΗ ΦΟΡΟΛΟΓΙΑ.....	25
6.8. ΕΠΙΧΟΡΗΓΗΣΕΙΣ ΠΕΡΙΟΥΣΙΑΚΩΝ ΣΤΟΙΧΕΙΩΝ .....	25
6.9. ΠΡΟΜΗΘΕΥΤΕΣ ΚΑΙ ΛΟΙΠΕΣ ΥΠΟΧΡΕΩΣΕΙΣ .....	27
6.10. ΠΩΛΗΣΕΙΣ .....	27
6.11. ΚΟΣΤΟΣ ΠΩΛΗΣΕΩΝ .....	28
6.12. ΆΛΛΑ ΈΣΟΔΑ ΕΚΜΕΤΑΛΛΕΥΣΗΣ .....	28
6.13. ΆΛΛΑ ΈΞΟΔΑ ΕΚΜΕΤΑΛΛΕΥΣΗΣ .....	28
6.14. ΧΡΗΜΑΤΟΟΙΚΟΝΟΜΙΚΟ ΚΟΣΤΟΣ – ΚΑΘΑΡΟ .....	29
6.15. ΚΕΡΔΗ ΑΝΑ ΜΕΤΟΧΗ.....	29
6.16. ΑΜΟΙΒΕΣ ΚΑΙ ΕΞΟΔΑ ΣΕ ΕΡΓΑΖΟΜΕΝΟΥΣ .....	29
6.17. ΕΝΔΕΧΟΜΕΝΕΣ ΥΠΟΧΡΕΩΣΕΙΣ, ΑΠΑΙΤΗΣΕΙΣ ΚΑΙ ΔΕΣΜΕΥΣΕΙΣ .....	30
6.18. ΣΥΝΑΛΛΑΓΕΣ ΜΕ ΣΥΝΔΕΔΕΜΕΝΑ ΜΕΡΗ.....	31
6.19. ΣΗΜΑΝΤΙΚΑ ΓΕΓΟΝΟΤΑ ΜΕΤΑ ΤΗΝ ΗΜΕΡΟΜΗΝΙΑ ΤΟΥ ΊΣΟΛΟΓΙΣΜΟΥ .....	32

**A. ΔΗΛΩΣΗ ΜΕΛΩΝ ΔΙΟΙΚΗΤΙΚΟΥ ΣΥΜΒΟΥΛΙΟΥ ΚΑΤ' ΑΡ.5 ΠΑΡ 2(Γ) ΤΟΥ Ν.3556/2007**

Σύμφωνα με το Ν.3556/2007 αναφορικά με τις «Προϋποθέσεις διαφάνειας για την πληροφόρηση σχετικά με εκδότες των οποίων οι κινητές αξίες έχουν εισαχθεί προς διαπραγμάτευση σε οργανωμένη αγορά και άλλες διατάξεις», οι κάτωθι υπογράφοντες δηλώνουμε ότι εξ' όσων γνωρίζουμε:

1. Οι Εξαμηνιαίες ατομικές Χρηματοοικονομικές Καταστάσεις της περιόδου 01.01.2023 - 30.06.2023, οι οποίες καταρτίστηκαν σύμφωνα με τα ισχύοντα λογιστικά πρότυπα, απεικονίζουν κατά τρόπο αληθή τα στοιχεία του ενεργητικού και του παθητικού, την καθαρή θέση τις ταμειακές ροές και τα αποτελέσματα χρήσεως της ΠΑΠΟΥΤΣΑΝΗΣ Α.Β.Ε.Ε., σύμφωνα με τα οριζόμενα στο Ν. 3556/2007.
2. Η Ετήσια Έκθεση Διαχείρισης του Διοικητικού Συμβουλίου της ΠΑΠΟΥΤΣΑΝΗΣ Α.Β.Ε.Ε. απεικονίζει κατά τρόπο αληθή τις πληροφορίες που απαιτούνται βάσει του Ν. 3556/2007.

Βαθύ Αυλίδας, 4 Αυγούστου 2023

Ο ΠΡΟΕΔΡΟΣ ΤΟΥ ΔΣ

Ο ΔΙΕΥΘΥΝΩΝ ΣΥΜΒΟΥΛΟΣ

ΤΟ ΜΕΛΟΣ ΤΟΥ ΔΣ

ΓΕΩΡΓΙΟΣ ΓΚΑΤΖΑΡΟΣ

ΜΕΝΕΛΑΟΣ ΤΑΣΟΠΟΥΛΟΣ

ΜΑΙΡΗ ΙΣΚΑΛΑΤΙΑΝ

**Β. ΕΞΑΜΗΝΙΑΙΑ ΕΚΘΕΣΗ ΤΟΥ ΔΙΟΙΚΗΤΙΚΟΥ ΣΥΜΒΟΥΛΙΟΥ ΤΗΣ ΕΤΑΙΡΕΙΑΣ ΣΥΜΦΩΝΑ ΜΕ ΤΙΣ ΔΙΑΤΑΞΕΙΣ ΤΗΣ ΠΑΡ. 6 ΤΟΥ ΑΡΘΡΟΥ 5 ΤΟΥ Ν.3556/2007 ΚΑΙ ΤΙΣ ΕΠ’ ΑΥΤΟΥ ΕΚΔΟΘΕΙΣΕΣ ΕΚΤΕΛΕΣΤΙΚΕΣ ΑΠΟΦΑΣΕΙΣ 1/434/3-7-2008 ΚΑΙ 7/448/11.10.2007 ΤΟΥ ΔΙΟΙΚΗΤΙΚΟΥ ΣΥΜΒΟΥΛΙΟΥ ΤΗΣ ΕΠΙΤΡΟΠΗΣ ΚΕΦΑΛΑΙΑΓΟΡΑΣ**

Με βάση τις διατάξεις του Νόμου 3556/2007 και τις επ’ αυτού εκδοθείσες εκτελεστικές αποφάσεις της Επιτροπής Κεφαλαιαγοράς, σας υποβάλλουμε την παρούσα εξαμηνιαία έκθεση του Διοικητικού Συμβουλίου για την περίοδο από 01.01.2023 έως και την 30.06.2023 επί των Οικονομικών Καταστάσεων της ΠΑΠΟΥΤΣΑΝΗΣ Α.Β.Ε.Ε. που συντάχθηκαν βάσει των Διεθνών Προτύπων Χρηματοοικονομικής Αναφοράς, που εφαρμόζονται στην ενδιάμεση χρηματοοικονομική αναφορά (ΔΛΠ 34).

**Α. Σημαντικά γεγονότα κατά το 1<sup>ο</sup> εξάμηνο του 2023**

Ο κύκλος εργασιών της Εταιρείας το πρώτο εξάμηνο του 2023 παρουσιάζει μείωση κατά 4% με τις πωλήσεις να διαμορφώνονται σε 32,2 εκατ. ευρώ έναντι 33,6 εκατ. ευρώ την αντίστοιχη περίοδο του 2022.

Η αξία των εξαγωγών ανήλθε κατά την τρέχουσα περίοδο σε 18,0 εκατ. ευρώ έναντι 22,2 εκατ. ευρώ το πρώτο εξάμηνο του 2022, μειωμένη κατά 18% αντιπροσωπεύοντας το 56% του συνολικού κύκλου εργασιών.

Όσον αφορά τη συνεισφορά των τεσσάρων τομέων δραστηριότητας στα συνολικά μεγέθη, επισημαίνεται ότι το 24% των συνολικών εσόδων προέρχεται από πωλήσεις επωνύμων προϊόντων της Παπουτσάνης στην Ελλάδα και το εξωτερικό, το 21% από πωλήσεις στην ξενοδοχειακή αγορά, το 39% από παραγωγές προϊόντων για τρίτους και το 16% από βιομηχανικές πωλήσεις ειδικών σαπυνομαζών.

Το πρώτο εξάμηνο του 2023 σε σημαντικό μέρος των υλών που χρησιμοποιεί η Εταιρεία για την παραγωγή των προϊόντων της, έχει σημειωθεί μείωση των τιμών. Αντίστοιχα, οι τιμές της ενέργειας – ηλεκτρικό ρεύμα και φυσικό αέριο – παρόλο που παραμένουν σε υψηλότερα επίπεδα από αυτά της προ-πανδημίας εποχής, είναι σαφώς βελτιωμένες από τα υψηλά του 2022. Οι τάσεις αυτές επηρέασαν θετικά το μικτό κέρδος το οποίο ανήλθε σε 10,3 εκατ. ευρώ έναντι 9,8 εκατ. την αντίστοιχη περίοδο του 2022 παρουσιάζοντας αύξηση κατά 5%. Παράλληλα, το περιθώριο μικτού κέρδους βελτιώθηκε σημαντικά και ανήλθε σε 32% έναντι 29% το α’ εξάμηνο του 2022.

Οι λειτουργικές δαπάνες (διάθεσης, διοίκησης, έρευνας και ανάπτυξης) ανήλθαν σε 7,2 εκ. ευρώ έναντι 6 εκ. ευρώ κυρίως λόγω αύξησης των δαπανών προώθησης και υποστήριξης των πωλήσεων της κατηγορίας των επωνύμων προϊόντων τα οποία παρουσιάζουν σημαντική ανάπτυξη.

Τα αποτελέσματα προ φόρων, χρηματοδοτικών, επενδυτικών, μη επαναλαμβανόμενων αποτελεσμάτων και αποσβέσεων διαμορφώθηκαν σε κέρδη 4,3 εκατ. έναντι κερδών 4,9 εκατ. ευρώ το πρώτο εξάμηνο του 2022.

Τα κέρδη της εταιρείας πέραν των ανωτέρω επηρεάστηκαν και από το αυξημένο κόστος δανεισμού συνέπεια των συνεχών αυξήσεων των βασικών επιτοκίων από τις κεντρικές τράπεζες. Τα κέρδη προ φόρων ανήλθαν σε 2,3 εκατ. Ευρώ, έναντι κερδών 3,3 το α’ εξάμηνο του 2022. Τα κέρδη μετά από φόρους ανήλθαν σε 1,7 εκατ. ευρώ έναντι 2,5 εκ. ευρώ σε σχέση με το α’ εξάμηνο του 2022.

## ***B. Κυριότεροι κίνδυνοι και αβεβαιότητες για το δεύτερο εξάμηνο της χρήσης***

### *Κίνδυνος μεταβολής τιμών*

Οι βασικές α΄ ύλες που χρησιμοποιούνται στην παραγωγή είναι τα φυτικά έλαια, το ζωικό λίπος, καθώς και πρώτες ύλες για παραγωγή πλαστικών όπως το PET, το πολυαιθυλένιο (HDPE) και το πολυπροπυλένιο (PP). Η τιμή των ελαίων κυμαίνεται ανάλογα με την προσφορά και τη ζήτηση στην παγκόσμια αγορά, δεδομένου ότι αποτελούν χρηματιστηριακά προϊόντα. Αντίστοιχα, οι τιμές των πρώτων υλών παραγωγής πλαστικών εξαρτώνται από το ενεργειακό κόστος σε συνδυασμό με τα σχετικά μεταφορικά κόστη μεταξύ διαφόρων περιοχών του κόσμου. Λόγω του αυξημένου ανταγωνισμού του κλάδου, τυχόν αυξήσεις των διεθνών και εγχωρίων τιμών της πρώτης ύλης δεν μετακυλίνουν σε όλες τις περιπτώσεις στην τελική τιμή των προϊόντων, γεγονός που ενέχει τον κίνδυνο αρνητικής επίδρασης στα αποτελέσματα της εταιρείας. Για το σκοπό αυτό, η Εταιρεία, ετησίως, αναζητά και τελικά χρησιμοποιεί τους προμηθευτές εκείνους, οι οποίοι της εξασφαλίζουν την καλύτερη τιμή, μηδενίζοντας τον κίνδυνο εξάρτησης. Για την αντιστάθμιση του κινδύνου αυτού δεν χρησιμοποιούνται παράγωγα και όταν κρίνεται συμφέρον συνάπτονται μεσοπρόθεσμα συμβόλαια.

### *Πιστωτικός Κίνδυνος*

Οι εισπρακτέοι εμπορικοί λογαριασμοί περιλαμβάνουν κυρίως απαιτήσεις από μεγάλους ομίλους εταιρειών (αλυσίδες σουπερμάρκετ εσωτερικού, πολυεθνικούς οίκους) και εταιρείες που δραστηριοποιούνται στον ξενοδοχειακό κλάδο. Για την μείωση του πιστωτικού κινδύνου η εταιρεία παρακολουθεί συνεχώς την οικονομική κατάσταση των οφειλετών της και παράλληλα τηρεί ασφαλιστήριο συμβόλαιο πιστώσεων.

### *Κίνδυνος ρευστότητας – ταμειακών ροών*

Η Εταιρεία εμφανίζει κέρδη κατά το πρώτο εξάμηνο του 2023, θετικό κεφάλαιο κίνησης, και σημαντικά ταμειακά διαθέσιμα. Επίσης η Εταιρεία έχει εξασφαλίσει μέσα χρηματοδότησης από τις συνεργαζόμενες τράπεζες, ικανά για να καλύψουν ανάγκες που τυχόν προκύψουν από την ανάπτυξη των δραστηριοτήτων της.

Σύμφωνα με τα προαναφερόμενα δεν θεωρείται σημαντικός ο κίνδυνος ρευστότητας και ταμειακών ροών.

### *Κίνδυνος επιτοκίων και συναλλαγματικός κίνδυνος*

Το χρηματοοικονομικό κόστος από το σύνολο του τραπεζικού δανεισμού της εταιρείας είναι κυμαινόμενο με βάση το euribor. Ο τραπεζικός δανεισμός είναι αποκλειστικά σε ευρώ.

Ήδη από το 2022 οι κεντρικές τράπεζες έχουν προχωρήσει σε αυξήσεις των επιτοκίων με αποτέλεσμα να επιβαρύνονται τα αποτελέσματα της Εταιρείας με επιπλέον κόστος δανεισμού. Η Εταιρεία έχει προχωρήσει σε μερική αντιστάθμιση του κινδύνου αύξησης του Euribor.

### *Ανάλυση ευαισθησίας κινδύνου*

Ο παρακάτω πίνακας παρουσιάζει την ευαισθησία του αποτελέσματος της χρήσης καθώς και των ιδίων κεφαλαίων σε μία λογική μεταβολή του επιτοκίου κατά 0,5%. Οι αλλαγές στα επιτόκια εκτιμάται ότι κινούνται σε μία λογική βάση σε σχέση με τις πρόσφατες συνθήκες της αγοράς.

	<b>30.06.2023</b>	<b>30.06.2022</b>
--	-------------------	-------------------

Ευαισθησία αποτελέσματος	68.875	52.922
--------------------------	--------	--------

Η Εταιρεία έχει συναλλαγές σε ξένο νόμισμα σε περιορισμένη έκταση. Δεν υπάρχουν σημαντικές απαιτήσεις και υποχρεώσεις σε άλλο νόμισμα πλην του ευρώ. Επομένως, δεν υπάρχουν συνθήκες που θα μπορούσαν να την εκθέσουν σε υψηλό συναλλαγματικό κίνδυνο.

**Γ. Σημαντικές συναλλαγές μεταξύ συνδεδεμένων προσώπων (απόφαση 1/434/3.7.2007, αρθ.3)**

Οι συναλλαγές με συνδεδεμένα μέρη, κατά την έννοια του ΔΛΠ 24, αφορούν :

**α) Διαιτητικές συναλλαγές**

Δεν υφίστανται.

**β) Συναλλαγές της εταιρείας με μέλη Δ.Σ., διευθυντικά στελέχη και λοιπά συνδεδεμένα μέρη**

Ανήλθαν κατά το πρώτο εξάμηνο ως κατωτέρω:

	<b>1.1- 30.06.2023</b>	<b>1.1- 30.06.2022</b>
Αμοιβές εκτελεστικών μελών Δ.Σ και διευθυντικών στελεχών (βάσει ειδικής σχέσης μισθώσεως εργασίας)	254.831	247.686
Λοιπά συνδεδεμένα μέρη	-	-
Αμοιβές μη εκτελεστικών μελών Δ.Σ	29.351	26.585
	<b>284.182</b>	<b>274.271</b>

**γ) Απαιτήσεις και υποχρεώσεις με διευθυντικά στελέχη και μέλη της Διοίκησης**

	<b>30.06.2023</b>	<b>30.06.2022</b>
Υποχρεώσεις προς τα διευθυντικά στελέχη και μέλη της διοίκησης από επί αποδώσει λογαριασμούς	144	924
Απαιτήσεις από τα διευθυντικά στελέχη και μέλη της διοίκησης από επί αποδώσει λογαριασμούς	323	
Υποχρεώσεις προς τα διευθυντικά στελέχη και μέλη της διοίκησης (από αμοιβές)	725	-

**δ) Συναλλαγές με βασικούς μετόχους**

Δεν υφίστανται στην περίοδο.

#### **Δ. Πρόσθετες πληροφορίες και στοιχεία**

##### **Πωλήσεις**

##### **Επισκόπηση ανά Τομέα Δραστηριότητας**

**Επώνυμα Προϊόντα:** Η κατηγορία παρουσιάζει ισχυρή ανάπτυξη κατά 51% σε σύγκριση με το πρώτο εξάμηνο του 2022, παρά τη σημαντική πτώση της αγοράς του αντισηπτικού στο οργανωμένο λιανεμπόριο (-53,2% για το εξάμηνο Ιανουαρίου-Ιουνίου 2023 σε σχέση με το αντίστοιχο περυσινό). Εξαιρώντας το αντισηπτικό, η ανάπτυξη της κατηγορίας των επώνυμων προϊόντων ανέρχεται σε 76% και οφείλεται κατά το ήμισυ περίπου στη θετική συνεισφορά από την εξαγορά της σαπυνοποιίας ΑΡΚΑΔΙ, ενώ το υπόλοιπο προέρχεται από οργανική ανάπτυξη των προϊόντων ευρείας διανομής της Παπουτσάνης. Τα προϊόντα προσωπικής περιποίησης ΠΑΠΟΥΤΣΑΝΗ κερδίζουν σημαντικό μερίδιο αγοράς στην Ελλάδα και παράλληλα έχουν υπερδιπλασιάσει τις πωλήσεις τους στο εξωτερικό με πολύ καλές προοπτικές.

**Ξενοδοχειακά Προϊόντα:** Οι πωλήσεις των ξενοδοχειακών προϊόντων αναπτύχθηκαν κατά 1% σε σχέση με τις αντίστοιχες πωλήσεις πρώτου εξαμήνου του 2022, με τις εγχώριες πωλήσεις να αυξάνονται κατά 35% σε σχέση με πέρυσι, καλύπτοντας μέρος της υποχώρησης των πωλήσεων στο εξωτερικό, οι οποίες έρχονται να συγκριθούν με ένα πολύ υψηλό πρώτο εξάμηνο του 2022 λόγω του ανοίγματος των επαγγελματικών ταξιδιών και της τουριστικής αγοράς, έπειτα από δύο χρόνια περιοριστικών μέτρων εξαιτίας της πανδημίας.

**Προϊόντα τρίτων (βιομηχανικές πωλήσεις, ιδιωτική ετικέτα):** Οι πωλήσεις της κατηγορίας αυτής περιορίστηκαν κατά 15%, τάση που οδηγείται από τις πωλήσεις εξωτερικού. Στις αγορές του εξωτερικού, και κυρίως στην Ευρώπη, οι σημαντικές πληθωριστικές πιέσεις του τελευταίου έτους οδήγησαν ορισμένες πολυεθνικές-πελάτες μας σε επαναπροσδιορισμό της στρατηγικής και επαναξιολόγηση του προϊόντικού τους portfolio, με αποτέλεσμα καταργήσεις κωδικών και την επακόλουθη μείωση της ζήτησης. Η Εταιρεία βρίσκεται σε συζητήσεις για νέες συνεργασίες με πολύ καλές προοπτικές, που θα ενισχύσουν την κατηγορία των παραγωγών για τρίτους, εντός και εκτός της Ευρωπαϊκής Ένωσης, όπου υπάρχουν ευκαιρίες ανάπτυξης, παρά τον ισχυρό ανταγωνισμό. Αντιθέτως, οι πωλήσεις προϊόντων ιδιωτικής ετικέτας του λιανεμπορίου σε Ελλάδα και εξωτερικό παρουσίασαν αύξηση κατά 15,3% σε σχέση με το αντίστοιχο διάστημα του 2022 και παράλληλα η Εταιρεία είναι σε συζητήσεις με αλυσίδες κυρίως του εξωτερικού για νέες συμφωνίες συνεργασίας.

**Βιομηχανικές πωλήσεις σαπυνομαζών:** Στη συγκεκριμένη κατηγορία, που αφορά στο μεγαλύτερο μέρος της πελάτες του εξωτερικού, το πρώτο εξάμηνο του 2023 σημειώθηκε μείωση κατά 27%, η οποία οφείλεται κυρίως στη μη πώληση των βασικών (commodity) σαπυνομαζών που παράγονται στην ΝΑ Ασία. Κατά το 2022, η Παπουτσάνης, αξιοποιώντας το αυξημένο μεταφορικό κόστος και τις μεγάλες καθυστερήσεις στις παραδόσεις από Ασία, εξυπηρέτησε ένα μέρος των συνολικών αναγκών της Ευρώπης, Αφρικής και Μέσης Ανατολής σε αντίστοιχες σαπυνομαζες. Οι τιμές στα μεταφορικά κόστη και οι χρόνοι παράδοσης από Ασία έχουν πλέον εξομαλυνθεί, ωστόσο η συγκεκριμένη συγκυρία επέτρεψε στην Παπουτσάνης να αναπτύξει αξιόλογες συνεργασίες με δυναμική, που θα ενισχύσουν την κατηγορία.

##### **Λειτουργικές ροές**

Οι λειτουργικές ροές ήταν αρνητικές ύψους 3,0 εκατ. ευρώ έναντι αρνητικών λειτουργικών ροών 1,0 εκατ. ευρώ την αντίστοιχη περίοδο του 2022. Η επιβάρυνση των ταμειακών ροών οφείλεται κυρίως στην μείωση κατά περίπου 5 εκ. των υποχρεώσεων. Οι λειτουργικές ροές αναμένεται να βελτιωθούν κατά το δεύτερο εξάμηνο του έτους.

### **Καθαρός Δανεισμός**

Ο καθαρός δανεισμός της Εταιρείας (δάνεια μείον ταμειακά διαθέσιμα) ανήλθε σε 24,1 εκατ. ευρώ (έναντι 18,1 εκατ. ευρώ την 31.12.2022), που αντιστοιχεί στο 32% του συνολικού ενεργητικού (έναντι 22% την 31.12.2022).

### **Πάγιος εξοπλισμός**

Η αναπόσβεστη αξία του πάγιου εξοπλισμού της Εταιρείας (ενσώματα πάγια στοιχεία) ανέρχεται την 30.06.2023 σε 48,9 εκ. ευρώ σε σχέση με 47,8 εκ. ευρώ την 31.12.2022.

### **Χρηματοοικονομική διάρθρωση**

Το σύνολο των υποχρεώσεων σε σχέση με τα ίδια κεφάλαια ανέρχεται σε 1,8 την 30.06.2023, έναντι 2,1 την 31.12.2022.

### **Κεφάλαιο κίνησης-Ρευστότητα**

Το κεφάλαιο κίνησης της Εταιρείας (κυκλοφορούν ενεργητικό μείον βραχυπρόθεσμες υποχρεώσεις) την 30.06.2023 ανήλθε σε 2 εκατ. ευρώ έναντι 4,3 εκ. ευρώ την 31.12.2022.

### **Εκτίμηση για την εξέλιξη των δραστηριοτήτων κατά το 2<sup>ο</sup> εξάμηνο της χρήσης**

Ήδη, οι πρωτοφανείς πληθωριστικές πιέσεις σε όλα τα αγαθά σε συνδυασμό με τις συνεχόμενες αυξήσεις επιτοκίων στις οποίες προχωρούν οι κεντρικές τράπεζες επηρεάζουν σημαντικά την αγοραστική δύναμη των καταναλωτών και δημιουργούν ένα κλίμα αβεβαιότητας και ανασφάλειας.

Σε αυτό το ρευστό περιβάλλον η Παπουτσάνης παραμένει εστιασμένη στο στόχο της για ισχυρή, βιώσιμη ανάπτυξη και συνεχή ενίσχυση του κύκλου εργασιών της με παράλληλη βελτίωση της κερδοφορίας της. Προς αυτή την κατεύθυνση:

- Παρακολουθεί στενά τις εξελίξεις προκειμένου να προσαρμόζεται άμεσα στα νέα δεδομένα και κατά το δυνατόν να θωρακίζεται
- Αναπτύσσεται στρατηγικά σε τέσσερις διακριτούς πυλώνες γεγονός που της επιτρέπει να διασπείρει τον κίνδυνο και να καλύπτει τυχόν υστέρηση μιας κατηγορίας από τις υπόλοιπες
- Δίνει έμφαση στην περαιτέρω ενίσχυση των επώνυμων προϊόντων Παπουτσάνης και την επέκταση του χαρτοφυλακίου της σε νέες κατηγορίες και αγορές
- Συντηρεί και συνεχώς ενισχύει τις στενές και μακροχρόνιες σχέσεις και συνεργασίες με στρατηγικούς πελάτες και προμηθευτές
- Εστιάζει στην βιωσιμότητα και την ανάπτυξη καινοτόμων προϊόντων στους κλάδους που δραστηριοποιείται
- Εστιάζει στην αύξηση της παραγωγικότητας και την μείωση του παραγωγικού κόστους αξιοποιώντας στο μέγιστο βαθμό τα οφέλη του επενδυτικού πλάνου της τελευταίας τριετίας

Για το δεύτερο εξάμηνο του έτους:

- Ο πυλώνας των επώνυμων προϊόντων Παπουτσάνης αποτελεί στρατηγική προτεραιότητα και αναμένεται να συνεχίσει τη δυναμική διψήφια ανάπτυξη και αύξηση του μεριδίου αγοράς, μέσω του εμπλουτισμού της γκάμας των προϊόντων, της σημαντικής διαφημιστικής υποστήριξης και της ενίσχυσης της παρουσίας στα καταστήματα, καθώς επίσης και με την είσοδο σε νέες κατηγορίες με κύριο όχημα το ΑΡΚΑΔΙ. Παράλληλα οι εξαγωγές των επώνυμων προϊόντων αναπτύσσονται πολύ ικανοποιητικά.



- Ο τομέας των ξενοδοχειακών προϊόντων στην Ελλάδα αναμένεται να συνεχίσει την αναπτυξιακή του πορεία και το δεύτερο εξάμηνο του 2023, συνέπεια της γενικά καλής τουριστικής χρονιάς καθώς και των ενεργειών της Εταιρείας για ενίσχυση των επώνυμων ξενοδοχειακών προϊόντων της. Αντίστοιχα, οι ενέργειες για περαιτέρω ενίσχυση του δικτύου πώλησης επώνυμων ξενοδοχειακών στο εξωτερικό αποδίδουν με καλά πρώτα αποτελέσματα. Παράλληλα, οι εξαγωγές ξενοδοχειακών προϊόντων σε πελάτες του εξωτερικού και διεθνείς ξενοδοχειακές αλυσίδες έχουν αρχίσει να αποκαθίστανται στα ιστορικά κανονικά επίπεδα, έπειτα από την υστέρηση που παρουσίασαν κατά το πρώτο εξάμηνο του έτους λόγω υπεραποθεματοποίησης το 2022.
- Ο προαναφερθείς επανασχεδιασμός του προϊόντικού κωδικολογίου από πολυεθνικές – πελάτες μας με αποτέλεσμα την κατάργηση κωδικών στερεού σαπουνιού, αν και εκτιμούμε ότι έχει ολοκληρωθεί, θα συνεχίσει να επηρεάζει την κατηγορία παραγωγών για τρίτους και κατά το δεύτερο εξάμηνο του 2023. Παράλληλα όμως ήδη έχουν συναφθεί νέες συμφωνίες, με υφιστάμενους αλλά και νέους πελάτες, ενώ εξελίσσονται συζητήσεις και για νέες πολύ σημαντικές συνεργασίες με ορίζοντα υλοποίησης το πρώτο εξάμηνο του 2024.
- Τέλος ο πυλώνας των ειδικών σαπωνομαζών θα συνεχίσει να παρουσιάζει υστέρηση συγκριτικά με το 2022 αντίστοιχη αυτής του πρώτου εξαμήνου για τους λόγους όπου αναλύθηκαν ανωτέρω. Αντίθετα η κατηγορία των συνθετικών σαπωνομαζών αναπτύσσεται ικανοποιητικά.

Στο α' εξάμηνο του 2023, το περιθώριο μικτού κέρδους της Εταιρείας (32%) βελτιώθηκε σημαντικά σε σχέση με το αντίστοιχο περιθώριο του 2022 (29%), βελτίωση η οποία οφείλεται τόσο στην μείωση των τιμών των υλών και της ενέργειας αλλά και ως αποτέλεσμα του επενδυτικού πλάνου που ολοκληρώθηκε. Για το β' εξάμηνο του έτους η Εταιρεία αναμένει περαιτέρω βελτίωση της κερδοφορίας, και ιδιαίτερα του περιθωρίου μικτού κέρδους, το οποίο αναμένεται να είναι σημαντικά βελτιωμένο σε σχέση με το αντίστοιχο β' εξάμηνο του 2022, όπου κατά την διάρκειά του, οι τιμές των υλικών και της ενέργειας κυμάνθηκαν στα ανώτατα επίπεδα.

#### Εναλλακτικοί Δείκτες Μέτρησης Απόδοσης (ΕΔΜΑ)

Η Εταιρεία χρησιμοποιεί Εναλλακτικούς Δείκτες Μέτρησης Απόδοσης ("ΕΔΜΑ") στα πλαίσια λήψης αποφάσεων σχετικά με τον χρηματοοικονομικό, λειτουργικό και στρατηγικό σχεδιασμό της, καθώς και για την αξιολόγηση και την δημοσίευση των επιδόσεών της. Αυτοί οι ΕΔΜΑ εξυπηρετούν στην καλύτερη κατανόηση των χρηματοοικονομικών και λειτουργικών αποτελεσμάτων της Εταιρείας, της χρηματοοικονομικής της θέσης καθώς και της κατάστασης ταμειακών ροών. Οι εναλλακτικοί δείκτες (ΕΔΜΑ) θα πρέπει να λαμβάνονται υπόψη πάντα σε συνδυασμό με τα οικονομικά αποτελέσματα που έχουν συνταχθεί σύμφωνα με τα ΔΠΧΑ και σε καμία περίπτωση δεν αντικαθιστούν αυτά. Οι δείκτες των εξαμηνιαίων οικονομικών καταστάσεων προκύπτουν με αναγωγή των αποτελεσματικών λογαριασμών σε ετήσια βάση.

<b>Γενικής Ρευστότητας</b> (Κυκλοφορούν Ενεργητικό / Βραχυπρόθεσμες Υποχρεώσεις) X100	<b>30.06.2023</b>	<b>31.12.2022</b>
	109%	116%
Ο δείκτης απεικονίζει το ποσοστό κάλυψης των βραχυπρόθεσμων υποχρεώσεων από το σύνολο του κυκλοφορούντος ενεργητικού		
<b>Κεφαλαιακής Επιβάρυνσης</b> (Ξένα Κεφάλαια / Ίδια Κεφάλαια) X 100	<b>30.06.2023</b>	<b>31.12.2022</b>
	176%	209%
Ο δείκτης απεικονίζει το ύψος των Υποχρεώσεων (βραχυπρόθεσμες και Μακροπρόθεσμες) ως ποσοστό επί των ιδίων κεφαλαίων		

<b>Περιθώριο μικτού κέρδους</b>	<b>30.06.2023</b>	<b>30.06.2022</b>
(Μικτά Κέρδη / Πωλήσεις ) Χ 100	32%	29%
Ο δείκτης απεικονίζει το μικτό περιθώριο κέρδους ως ποσοστό επί των πωλήσεων		
<b>Περιθώριο κέρδους</b>		
(Κέρδη προ φόρων / Πωλήσεις ) Χ 100	7%	10%
Ο δείκτης απεικονίζει το περιθώριο κέρδους πριν από φόρους, ως ποσοστό επί των πωλήσεων.		

Βαθύ Αυλίδας, 4 Αυγούστου 2023

Ο Διευθύνων Σύμβουλος

Μενέλαος Τασόπουλος

## Έκθεση Επισκόπησης Ανεξάρτητου Ορκωτού Ελεγκτή Λογιστή

Προς το Διοικητικό Συμβούλιο της Εταιρείας **ΠΑΠΟΥΤΣΑΝΗΣ ΑΝΩΝΥΜΗ ΒΙΟΜΗΧΑΝΙΚΗ ΚΑΙ ΕΜΠΟΡΙΚΗ ΕΤΑΙΡΕΙΑ ΚΑΤΑΝΑΛΩΤΙΚΩΝ ΑΓΑΘΩΝ**

### Έκθεση Επισκόπησης Ενδιάμεσης Χρηματοοικονομικής Πληροφόρησης

#### Εισαγωγή

Έχουμε επισκοπήσει τη συνημμένη συνοπτική εταιρική κατάσταση χρηματοοικονομικής θέσης της Εταιρείας ΠΑΠΟΥΤΣΑΝΗΣ ΑΝΩΝΥΜΗ ΒΙΟΜΗΧΑΝΙΚΗ ΚΑΙ ΕΜΠΟΡΙΚΗ ΕΤΑΙΡΕΙΑ ΚΑΤΑΝΑΛΩΤΙΚΩΝ ΑΓΑΘΩΝ, της 30ης Ιουνίου 2023 και τις σχετικές συνοπτικές εταιρικές καταστάσεις συνολικού εισοδήματος, μεταβολών ιδίων κεφαλαίων και ταμειακών ροών της εξάμηνης περιόδου που έληξε την ημερομηνία αυτή, καθώς και τις επιλεγμένες επεξηγηματικές σημειώσεις, που συνθέτουν την ενδιάμεση συνοπτική χρηματοοικονομική πληροφόρηση, η οποία αποτελεί αναπόσπαστο μέρος της εξαμηνιαίας οικονομικής έκθεσης του Ν.3556/2007.

Η διοίκηση είναι υπεύθυνη για την κατάρτιση και παρουσίαση αυτής της ενδιάμεσης συνοπτικής χρηματοοικονομικής πληροφόρησης, σύμφωνα με τα Διεθνή Πρότυπα Χρηματοοικονομικής Αναφοράς, όπως αυτά έχουν υιοθετηθεί από την Ευρωπαϊκή Ένωση και εφαρμόζονται στην Ενδιάμεση Χρηματοοικονομική Αναφορά (Διεθνές Λογιστικό Πρότυπο “ΔΛΠ 34”). Η δική μας ευθύνη είναι να εκφράσουμε συμπέρασμα επί της ενδιάμεσης συνοπτικής χρηματοοικονομικής πληροφόρησης με βάση την επισκόπησή μας.

#### Εύρος Επισκόπησης

Διενεργήσαμε την επισκόπησή μας σύμφωνα με το Διεθνές Πρότυπο Αναθέσεων Επισκόπησης (ΔΠΑΕ) 2410 “Επισκόπηση ενδιάμεσης χρηματοοικονομικής πληροφόρησης που διενεργείται από τον ανεξάρτητο ελεγκτή της οντότητας”. Η επισκόπηση της ενδιάμεσης χρηματοοικονομικής πληροφόρησης συνίσταται στην υποβολή διερευνητικών ερωτημάτων κυρίως σε πρόσωπα που είναι υπεύθυνα για χρηματοοικονομικά και λογιστικά θέματα και στην εφαρμογή αναλυτικών και άλλων διαδικασιών επισκόπησης. Η επισκόπηση έχει ουσιαδώς μικρότερο εύρος από τον έλεγχο, ο οποίος διενεργείται σύμφωνα με τα Διεθνή Πρότυπα Ελέγχου που έχουν ενσωματωθεί στην Ελληνική Νομοθεσία και συνεπώς, δεν μας δίδει τη δυνατότητα να αποκτήσουμε τη διασφάλιση ότι έχουν περιέλθει στην αντίληψή μας όλα τα σημαντικά θέματα που θα μπορούσαν να εντοπιστούν σε έναν έλεγχο. Κατά συνέπεια δεν εκφράζουμε γνώμη ελέγχου.

#### Συμπέρασμα

Με βάση την επισκόπησή μας δεν έχει περιέλθει στην αντίληψή μας οτιδήποτε που θα μας έκανε να πιστεύουμε ότι η συνημμένη ενδιάμεση συνοπτική χρηματοοικονομική πληροφόρηση δεν έχει καταρτισθεί, από κάθε ουσιαστική άποψη, σύμφωνα με το ΔΛΠ 34.

**Έκθεση επί άλλων Νομικών και Κανονιστικών Απαιτήσεων**

Η επισκόπησή μας δεν εντόπισε ουσιώδη ασυνέπεια ή σφάλμα στις δηλώσεις των μελών του Διοικητικού Συμβουλίου και στις πληροφορίες της εξαμηνιαίας Έκθεσης Διαχείρισης του Διοικητικού Συμβουλίου, όπως αυτές ορίζονται στο άρθρο 5 και 5α του Ν. 3556/2007, σε σχέση με τη συνοπτική εταιρική χρηματοοικονομική πληροφόρηση.

Αθήνα, 04 Αυγούστου 2023  
Ο Ορκωτός Ελεγκτής Λογιστής

Νίκος Γαρμπής  
Α.Μ. Σ.Ο.Ε.Λ. 25011

**Δ. ΕΞΑΜΗΝΙΑΙΕΣ ΣΥΝΟΠΤΙΚΕΣ ΧΡΗΜΑΤΟΟΙΚΟΝΟΜΙΚΕΣ ΚΑΤΑΣΤΑΣΕΙΣ**
**1. Κατάσταση Χρηματοοικονομικής Θέσης**

<b>ΕΝΕΡΓΗΤΙΚΟ</b>	Σημ.	<b>30.06.2023</b>	<b>31.12.2022</b>
<b>Μη κυκλοφορούντα περιουσιακά στοιχεία</b>			
Ενσώματα πάγια	6.1	48.895.328	47.819.300
Επενδύσεις σε ακίνητα		226.707	226.707
Άυλα περιουσιακά στοιχεία	6.1	1.492.190	1.485.627
Υπεραξία		1.274.398	1.274.398
Χρηματοοικονομικά περιουσιακά στοιχεία αποτιμώμενα στην εύλογη αξία μεσω κατάστασης συνολικών εσόδων		100.000	100.000
Παράγωγα χρηματοοικονομικά περιουσιακά στοιχεία		467.005	511.903
Μακροπρόθεσμες απαιτήσεις		63.911	28.630
		<b>52.519.539</b>	<b>51.446.566</b>
<b>Κυκλοφορούντα περιουσιακά στοιχεία</b>			
Αποθέματα	6.2	10.594.860	9.726.503
Εμπορικές απαιτήσεις (ανοικτό υπόλοιπο).	6.3	7.445.966	5.989.235
Εμπορικές απαιτήσεις (υπόλοιπο καλυμμένο με επιταγές)	6.3	363.836	493.873
Λοιπές απαιτήσεις	6.3	2.083.298	3.772.569
Ταμειακά διαθέσιμα και ισοδύναμα		3.061.272	11.727.234
		<b>23.549.232</b>	<b>31.709.412</b>
<b>Σύνολο ενεργητικού</b>		<b>76.068.771</b>	<b>83.155.978</b>
<b>ΙΔΙΑ ΚΕΦΑΛΑΙΑ</b>			
<b>Ίδια κεφάλαια αποδιδόμενα στους μετόχους της μητρικής</b>			
Μετοχικό Κεφάλαιο	6.4	14.633.241	14.633.241
Υπέρ το άρτιο	6.4	1.975.977	1.975.977
Ίδιες μετοχές	6.4	(283.428)	(270.057)
Αποθεματικά εύλογης αξίας		1.551.930	1.551.930
Συναλλαγματικές διαφορές		-	-
Λοιπά αποθεματικά		1.557.557	650.868
Αποτελέσματα εις νέον		8.159.017	8.403.430
<b>Σύνολο Ιδίων κεφαλαίων</b>		<b>27.594.294</b>	<b>26.945.390</b>
<b>Μη ελέγχουσες συμμετοχές</b>		-	-
<b>Σύνολο Ιδίων κεφαλαίων</b>		<b>27.594.294</b>	<b>26.945.390</b>
<b>ΥΠΟΧΡΕΩΣΕΙΣ</b>			
<b>Μακροπρόθεσμες υποχρεώσεις</b>			
Μακροπρόθεσμα δάνεια	6.5	20.459.863	22.466.750
Αναβαλλόμενος φόρος εισοδήματος	6.6	4.393.152	4.269.918
Προβλέψεις για παροχές στους εργαζόμενους		346.452	324.926
Επιχορηγήσεις περιουσιακών στοιχείων	6.8	1.684.694	1.762.169
		<b>26.884.161</b>	<b>28.823.763</b>
<b>Βραχυπρόθεσμες υποχρεώσεις</b>			
Προμηθευτές	6.9	11.512.795	16.060.840
Λοιπές υποχρεώσεις	6.9	2.908.406	3.972.005
Τρέχων φόρος εισοδήματος		443.682	412
Βραχυπρόθεσμα δάνεια	6.5	6.690.233	7.318.368
Προβλέψεις		35.200	35.200
		<b>21.590.316</b>	<b>27.386.826</b>
<b>Σύνολο υποχρεώσεων</b>		<b>48.474.477</b>	<b>56.210.588</b>
<b>Σύνολο Ιδίων κεφαλαίων και Υποχρεώσεων</b>		<b>76.068.771</b>	<b>83.155.978</b>

Οι σημειώσεις που παρατίθενται στις σελίδες 16 έως 32 αποτελούν αναπόσπαστο μέρος των χρηματοοικονομικών καταστάσεων.

**2. Κατάσταση Συνολικού εισοδήματος (κατά λειτουργία)**

		<b>01.01- 30.06.2023</b>	<b>01.01- 30.06.2022</b>
Πωλήσεις	6.10	32.159.964	33.559.456
Κόστος πωλήσεων	6.11	(21.891.808)	(23.735.969)
<b>Μικτό κέρδος</b>		<b>10.268.155</b>	<b>9.823.487</b>
Άλλα έσοδα	6.12	393.451	515.153
Έξοδα διαθέσεως		(5.027.597)	(4.101.277)
Έξοδα διοικήσεως		(1.788.979)	(1.468.442)
Έξοδα έρευνας & ανάπτυξης		(417.882)	(453.503)
Άλλα έξοδα	6.13	(296.276)	(720.069)
Χρηματοοικονομικό κόστος (καθαρό)	6.14	(824.072)	(314.624)
<b>Κέρδη προ φόρων</b>		<b>2.306.800</b>	<b>3.280.727</b>
Αναβαλλόμενος Φόρος εισοδήματος		(123.234)	(117.985)
Τρέχων Φόρος εισοδήματος		(443.864)	(687.279)
<b>Καθαρά κέρδη περιόδου (Α)</b>		<b>1.739.702</b>	<b>2.475.463</b>
<b>Λοιπά Συνολικά Εισοδήματα</b>			
<b>Λοιπά συνολικά εισοδήματα μετά από φόρους (Β)</b>		-	-
<b>Συγκεντρωτικά συνολικά εισοδήματα μετά από φόρους (Α+Β)</b>		<b>1.739.702</b>	<b>2.475.463</b>
Κέρδη/(ζημίες) μετά από φόρους ανά μετοχή	6.15	0,0642	0,0917
Αποτελέσματα προ φόρων, χρηματοδοτικών, επενδυτικών, μη επαναλαμβανόμενων αποτελεσμάτων και αποσβέσεων		4.301.925	4.928.212

Οι σημειώσεις που παρατίθενται στις σελίδες 16 έως 32 αποτελούν αναπόσπαστο μέρος των χρηματοοικονομικών καταστάσεων.

### 3. Κατάσταση μεταβολών Ιδίων Κεφαλαίων

	Μετοχικό κεφάλαιο	Ίδιες Μετοχές	Υπέρ το άρτιο	Αποθεματικά εύλογης αξίας	Λοιπά αποθεματικά	Αποτελέσματα εις νέον	Σύνολο
<b>Υπόλοιπα 1.1.2022</b>	<b>14.582.616</b>	<b>(60.406)</b>	<b>1.854.457</b>	<b>1.551.930</b>	<b>529.291</b>	<b>6.819.552</b>	<b>25.277.440</b>
Συγκεντρωτικά συνολικά εισοδήματα μετά από φόρους						2.475.463	2.475.463
Αύξηση Μετοχικού κεφαλαίου	50.625		43.125				93.750
Αγορά ιδίων μετοχών		(50.421)					(50.421)
Διανομή μερίσματος						(1.348.388)	(1.348.388)
Αποθεματικό για πληρωμές βασιζόμενες σε συμμετοχικούς τίτλους					(35.163)	50.569	15.406
<b>Μεταβολές στοιχείων στην περίοδο</b>	<b>50.625</b>	<b>(50.421)</b>	<b>43.125</b>	<b>-</b>	<b>(35.163)</b>	<b>1.177.644</b>	<b>1.185.810</b>
<b>Υπόλοιπα 30.06.2022</b>	<b>14.633.241</b>	<b>(110.827)</b>	<b>1.897.582</b>	<b>1.551.930</b>	<b>494.127</b>	<b>7.997.196</b>	<b>26.463.251</b>
<b>Υπόλοιπα 1.1.2023</b>	<b>14.633.241</b>	<b>(270.057)</b>	<b>1.975.977</b>	<b>1.551.930</b>	<b>650.868</b>	<b>8.403.430</b>	<b>26.945.390</b>
Συγκεντρωτικά συνολικά εισοδήματα μετά από φόρους						1.739.702	1.739.702
Αγορά ιδίων μετοχών		(13.371)					(13.371)
Διανομή μερίσματος						(1.081.594)	(1.081.594)
Αποθεματικό για πληρωμές βασιζόμενες σε συμμετοχικούς τίτλους					4.168		4.168
Φορολογηθέν αποθεματικό ν.4399/2016					902.520	(902.520)	-
<b>Μεταβολές στοιχείων στην περίοδο</b>	<b>-</b>	<b>(13.371)</b>	<b>-</b>	<b>-</b>	<b>906.688</b>	<b>(244.412)</b>	<b>648.905</b>
<b>Υπόλοιπα 30.06.2023</b>	<b>14.633.241</b>	<b>(283.428)</b>	<b>1.975.977</b>	<b>1.551.930</b>	<b>1.557.556</b>	<b>8.159.018</b>	<b>27.594.294</b>

Οι σημειώσεις που παρατίθενται στις σελίδες 16 έως 32 αποτελούν αναπόσπαστο μέρος των χρηματοοικονομικών καταστάσεων.

**4. Κατάσταση Ταμειακών Ροών (Εμμεση Μέθοδος)**

	<b>01.01- 30.06.2023</b>	<b>01.01- 30.06.2022</b>
<b><u>Λειτουργικές δραστηριότητες</u></b>		
Κέρδη προ φόρων	2.306.800	3.280.727
<b>Πλέον / (μείον) προσαρμογές για:</b>		
Αποσβέσεις	1.246.262	1.025.462
Προβλέψεις	21.526	(346.667)
Αποσβέσεις επιχορηγήσεων	(75.208)	(76.399)
Έσοδα/Έξοδα επενδύσεων	44.899	-
Χρηματοοικονομικό κόστος - (καθαρό)	824.072	314.624
	<b>4.368.350</b>	<b>4.197.746</b>
<b>Πλέον/ μείον προσαρμογές για μεταβολές λογαριασμών κεφαλαίου κίνησης ή που σχετίζονται με τις λειτουργικές δραστηριότητες:</b>		
Μείωση / (αύξηση) απαιτήσεων	(682.197)	(3.075.401)
Μείωση / (αύξηση) αποθεμάτων	(868.357)	(5.947.410)
(Μείωση) / αύξηση υποχρεώσεων (πλην τραπεζών)	(5.127.183)	4.064.604
<b>Μείον:</b>		
Χρεωστικοί τόκοι και συναφή έξοδα καταβλημένα	(707.225)	(250.246)
<b>Σύνολο εισροών / (εκροών) από λειτουργικές δραστηριότητες (α)</b>	<b>(3.016.612)</b>	<b>(1.010.706)</b>
<b><u>Επενδυτικές δραστηριότητες</u></b>		
Αγορά ενσώματων και άυλων παγίων στοιχείων	(2.930.169)	(4.104.167)
Είσπραξη από πώληση ενσωμάτων παγίων	1.315	-
<b>Σύνολο εισροών / (εκροών) από επενδυτικές δραστηριότητες (β)</b>	<b>(2.928.853)</b>	<b>(4.104.167)</b>
<b><u>Χρηματοδοτικές δραστηριότητες</u></b>		
Έξοδα μεταβολών μετοχικού κεφαλαίου	-	93.750
Αγορά ιδίων μετοχών	(13.371)	(50.421)
Αποθεματικό για πληρωμές Βασιζόμενες σε συμμετοχικούς τίτλους	-	15.406
Εισπράξεις από εκδοθέντα / αναληφθέντα δάνεια	2.000.000	8.328.665
Είσπραξη κρατικής επιχορήγησης	467.521	-
Εξοφλήσεις δανείων	(4.570.245)	(3.670.885)
Εξοφλήσεις υποχρεώσεων από χρηματοδοτικές μισθώσεις (χρεολύσια)	(64.777)	(177.646)
Μερίσματα πληρωθέντα	(539.624)	(1.348.388)
<b>Σύνολο εισροών/(εκροών) από χρηματοδοτικές δραστηριότητες(γ)</b>	<b>(2.720.496)</b>	<b>3.190.481</b>
<b>Καθαρή αύξηση / (μείωση) στα ταμειακά διαθέσιμα και ισοδύναμα περιόδου (α)+(β)+(γ)</b>	<b>(8.665.961)</b>	<b>(1.924.391)</b>
Ταμειακά διαθέσιμα και ισοδύναμα στην έναρξη της χρήσης	11.727.234	6.377.744
<b>Ταμειακά διαθέσιμα και ισοδύναμα στη λήξη της χρήσης</b>	<b>3.061.272</b>	<b>4.453.353</b>

Οι σημειώσεις που παρατίθενται στις σελίδες 16 έως 32 αποτελούν αναπόσπαστο μέρος των χρηματοοικονομικών καταστάσεων.



## 5. Σημειώσεις επί των Χρηματοοικονομικών καταστάσεων

### 5.1. Γενικές πληροφορίες

Η ΠΑΠΟΥΤΣΑΝΗΣ Α.Β.Ε.Ε. ιδρύθηκε το 1960 και δραστηριοποιείται στην παραγωγή, εισαγωγή, εξαγωγή, προώθηση (marketing) και εν γένει εμπορία καταναλωτικών αγαθών, όπως ειδών σαπυνοποιίας, προϊόντων καλλυντικών και άλλων ειδών προσωπικής περιποίησης, καθώς και των πρώτων υλών παρασκευής αυτών, και λουπά. Η Εταιρεία χαρακτηρίζεται ως πλήρως καθετοποιημένη βιομηχανία παραγωγής σαπουνιών και προϊόντων προσωπικής περιποίησης, για το καταναλωτικό κοινό, ξενοδοχεία, κλπ.

Οι εγκαταστάσεις της Εταιρείας ευρίσκονται στο 71<sup>ο</sup> χλμ της Εθνικής οδού Αθηνών-Λαμίας στην περιοχή Ριτσώνα της Περιφερειακής Ενότητας Ευβοίας.

Η εταιρεία ΠΑΠΟΥΤΣΑΝΗΣ Α.Β.Ε.Ε. έχει την μορφή της Ανώνυμης Εταιρείας και οι μετοχές της είναι εισηγμένες στο Χρηματιστήριο Αθηνών. Έδρα της Εταιρείας είναι ο Δήμος Χαλκιδέων της Περιφερειακής Ενότητας Ευβοίας της Περιφέρειας Στερεάς Ελλάδας.

Οι εν λόγω χρηματοοικονομικές καταστάσεις εγκρίθηκαν από το Διοικητικό Συμβούλιο την 3<sup>η</sup> Αυγούστου 2022 και είναι αναρτημένες, μαζί με την έκθεση ελέγχου του ορκωτού ελεγκτή και την ετήσια έκθεση του Δ.Σ. στο διαδίκτυο, στην ηλεκτρονική διεύθυνση [www.papoutsanis.gr](http://www.papoutsanis.gr)

### 5.2. Σύνοψη σημαντικών λογιστικών αρχών

Οι βασικές λογιστικές αρχές που εφαρμόστηκαν κατά τη σύνταξη των χρηματοοικονομικών καταστάσεων περιγράφονται παρακάτω. Αυτές οι αρχές έχουν εφαρμοσθεί με συνέπεια για όλες τις περιόδους που παρουσιάζονται.

#### 5.2.1. Πλαίσιο κατάρτισης των χρηματοοικονομικών καταστάσεων

Οι παρούσες χρηματοοικονομικές καταστάσεις έχουν συνταχθεί από τη διοίκηση σύμφωνα με τα Διεθνή Πρότυπα Χρηματοοικονομικής Αναφοράς (ΔΠΧΑ) που έχουν εκδοθεί από το Συμβούλιο Διεθνών Λογιστικών Προτύπων (ΣΔΛΠ) και τις Διερμηνείες της Επιτροπής Διερμηνειών των Διεθνών Προτύπων Χρηματοοικονομικής Πληροφόρησης, όπως έχουν υιοθετηθεί από την Ευρωπαϊκή Ένωση, και παρουσιάζουν την οικονομική θέση της εταιρείας ΠΑΠΟΥΤΣΑΝΗΣ Α.Β.Ε.Ε., τη χρηματοοικονομική της επίδοση και τις ταμειακές ροές της με βάση την αρχή της συνέχισης της δραστηριότητας, λαμβάνοντας υπόψη τους μακροοικονομικούς και μικροοικονομικούς παράγοντες και την επίδρασή τους στις επιχειρησιακές δραστηριότητες.

#### 5.2.2. Αλλαγές στις λογιστικές πολιτικές

Οι λογιστικές αρχές βάσει των οποίων συντάχθηκαν οι οικονομικές καταστάσεις, είναι συνεπείς με αυτές που χρησιμοποιήθηκαν για τη σύνταξη των ετήσιων οικονομικών καταστάσεων της χρήσης που έληξε 31.12.2022, και έχουν εφαρμοστεί με συνέπεια σε όλες τις περιόδους που παρουσιάζονται.

#### 5.2.3. Κίνδυνος μη συνέχισης της δραστηριότητας

Αξιολογήθηκαν γεγονότα, συνθήκες και σχετικοί επιχειρηματικοί κίνδυνοι που θα μπορούσαν να δημιουργήσουν σοβαρή αμφιβολία για τη δυνατότητα συνέχισης της δραστηριότητας της Εταιρείας κατά την επόμενη χρήση. Ο κίνδυνος μη συνέχισης δραστηριότητας δεν υφίσταται.

### 5.3. Νέα πρότυπα, τροποποιήσεις προτύπων και διερμηνείες

#### **Νέα Πρότυπα, Διερμηνείες, Αναθεωρήσεις και Τροποποιήσεις υφιστάμενων Προτύπων τα οποία έχουν τεθεί σε ισχύ και έχουν υιοθετηθεί από την Ευρωπαϊκή Ένωση**

Τα ακόλουθα νέα Πρότυπα, Διερμηνείες και τροποποιήσεις Προτύπων έχουν εκδοθεί από το Συμβούλιο Διεθνών Λογιστικών Προτύπων (IASB), έχουν υιοθετηθεί από την Ευρωπαϊκή Ένωση και η εφαρμογή τους είναι υποχρεωτική από την 01/01/2023 ή μεταγενέστερα.

- ΔΠΧΑ 17 «Ασφαλιστικές Συμβάσεις» (εφαρμόζεται για ετήσιες περιόδους που ξεκινούν την ή μετά την 01/01/2023)

Τον Μάιο του 2017, το IASB προέβη στην έκδοση ενός νέου Προτύπου, του ΔΠΧΑ 17, το οποίο αντικαθιστά ένα ενδιάμεσο Πρότυπο, το ΔΠΧΑ 4. Σκοπός του έργου του IASB ήταν η ανάπτυξη ενός ενιαίου Προτύπου βασισμένου στις αρχές (principle-based standard) για τον λογιστικό χειρισμό όλων των τύπων ασφαλιστικών συμβάσεων, συμπεριλαμβανομένων και των συμβάσεων αντασφάλισης που κατέχει ένας ασφαλιστικός φορέας. Ένα ενιαίο Πρότυπο βασισμένο στις αρχές θα ενισχύσει τη συγκρισιμότητα της χρηματοοικονομικής αναφοράς μεταξύ οικονομικών οντοτήτων, δικαιοδοσιών και κεφαλαιαγορών. Το ΔΠΧΑ 17 καθορίζει τις απαιτήσεις που θα πρέπει να εφαρμόζει μία οικονομική οντότητα στη χρηματοοικονομική πληροφόρηση που σχετίζεται με ασφαλιστικές συμβάσεις που εκδίδει και συμβάσεις αντασφάλισης που κατέχει. Επιπλέον, τον Ιούνιο του 2020, το IASB προέβη στην έκδοση τροποποιήσεων, οι οποίες όμως δεν επηρεάζουν τις θεμελιώδεις αρχές που εισήχθησαν όταν αρχικά εκδόθηκε το ΔΠΧΑ 17. Οι τροποποιήσεις έχουν σχεδιαστεί με σκοπό να μειώσουν τα κόστη μέσω απλούστευσης ορισμένων απαιτήσεων του Προτύπου, να οδηγήσουν σε πιο εύκολα επεξηγήσιμη χρηματοοικονομική απόδοση, καθώς και να διευκολύνουν τη μετάβαση αναβάλλοντας την ημερομηνία εφαρμογής του Προτύπου για το 2023, παρέχοντας παράλληλα πρόσθετη βοήθεια για τη μείωση της προσπάθειας που απαιτείται κατά την πρώτη εφαρμογή του Προτύπου. Η Εταιρεία θα εξετάσει την επίπτωση όλων των παραπάνω στις Οικονομικές της Καταστάσεις, αν και δεν αναμένεται να έχουν καμία. Τα ανωτέρω έχουν υιοθετηθεί από την Ευρωπαϊκή Ένωση με ημερομηνία έναρξης ισχύος την 01/01/2023.

- Τροποποιήσεις στο ΔΛΠ 1 «Παρουσίαση των Οικονομικών Καταστάσεων» (εφαρμόζεται για ετήσιες περιόδους που ξεκινούν την ή μετά την 01/01/2023)

Τον Φεβρουάριο του 2021, το IASB προέβη στην έκδοση τροποποιήσεων περιορισμένου σκοπού που αφορούν στις γνωστοποιήσεις των λογιστικών πολιτικών. Σκοπός των τροποποιήσεων είναι να βελτιώσουν τις γνωστοποιήσεις των λογιστικών πολιτικών ώστε να παρέχουν πιο χρήσιμη πληροφόρηση στους επενδυτές και σε λοιπούς χρήστες των Οικονομικών Καταστάσεων. Πιο συγκεκριμένα, με βάση τις τροποποιήσεις απαιτείται η γνωστοποίηση σημαντικών πληροφοριών σχετικών με τις λογιστικές πολιτικές, αντί της γνωστοποίησης των σημαντικών λογιστικών πολιτικών. Η Εταιρεία θα εξετάσει την επίπτωση όλων των παραπάνω στις Οικονομικές της Καταστάσεις, αν και δεν αναμένεται να έχουν καμία. Τα ανωτέρω έχουν υιοθετηθεί από την Ευρωπαϊκή Ένωση με ημερομηνία έναρξης ισχύος την 01/01/2023.

- Τροποποιήσεις στο ΔΛΠ 8 «Λογιστικές Πολιτικές, Αλλαγές στις Λογιστικές Εκτιμήσεις και Λάθη: Ορισμός των Λογιστικών Εκτιμήσεων» (εφαρμόζεται για ετήσιες περιόδους που ξεκινούν την ή μετά την 01/01/2023)

Τον Φεβρουάριο του 2021, το IASB προέβη στην έκδοση τροποποιήσεων περιορισμένου σκοπού οι οποίες αποσαφηνίζουν τη διαφορά μεταξύ αλλαγής λογιστικής εκτίμησης και αλλαγής λογιστικής πολιτικής. Η διάκριση αυτή είναι σημαντική, καθώς η αλλαγή λογιστικής εκτίμησης εφαρμόζεται χωρίς αναδρομική ισχύ και μόνο για μελλοντικές συναλλαγές και άλλα μελλοντικά γεγονότα, εν αντιθέσει με την αλλαγή λογιστικής πολιτικής που έχει αναδρομική ισχύ και εφαρμόζεται σε συναλλαγές και άλλα γεγονότα του παρελθόντος. Η Εταιρεία θα εξετάσει την επίπτωση όλων των παραπάνω στις Οικονομικές της Καταστάσεις, αν και δεν αναμένεται να έχουν καμία. Τα ανωτέρω έχουν υιοθετηθεί από την Ευρωπαϊκή Ένωση με ημερομηνία έναρξης ισχύος την 01/01/2023.

- Τροποποιήσεις στο ΔΛΠ 12 «Φόροι Εισοδήματος: Αναβαλλόμενος Φόρος σχετιζόμενος με Απαιτήσεις και Υποχρεώσεις που προκύπτουν από μία Μεμονωμένη Συναλλαγή» (εφαρμόζεται για ετήσιες περιόδους που ξεκινούν την ή μετά την 01/01/2023)

Τον Μάιο του 2021, το IASB προέβη στην έκδοση στοχευμένων τροποποιήσεων στο ΔΛΠ 12 προκειμένου να προσδιορίσει πώς οι οικονομικές οντότητες θα πρέπει να χειρίζονται τον αναβαλλόμενο φόρο που προκύπτει από συναλλαγές όπως οι μισθώσεις και οι υποχρεώσεις αποδέσμευσης – συναλλαγές για τις οποίες οι οικονομικές οντότητες αναγνωρίζουν ταυτόχρονα μία απαίτηση και μία υποχρέωση. Σε συγκεκριμένες περιπτώσεις, οι οικονομικές οντότητες απαλλάσσονται από την αναγνώριση αναβαλλόμενου φόρου όταν αναγνωρίζουν απαιτήσεις ή υποχρεώσεις για πρώτη φορά. Οι τροποποιήσεις αποσαφηνίζουν ότι η εν λόγω απαλλαγή δεν έχει εφαρμογή και οι οικονομικές οντότητες απαιτείται να αναγνωρίζουν αναβαλλόμενο φόρο στις συναλλαγές αυτές. Η Εταιρεία θα εξετάσει την επίπτωση όλων των παραπάνω στις Οικονομικές της Καταστάσεις, αν και δεν αναμένεται να έχουν καμία. Τα ανωτέρω έχουν υιοθετηθεί από την Ευρωπαϊκή Ένωση με ημερομηνία έναρξης ισχύος την 01/01/2023.

- Τροποποιήσεις στο ΔΠΧΑ 17 «Ασφαλιστικές Συμβάσεις: Πρώτη Εφαρμογή των ΔΠΧΑ 17 και ΔΠΧΑ 9 – Πληροφορίες Συγκριτικής Περιόδου» (εφαρμόζεται για ετήσιες περιόδους που ξεκινούν την ή μετά την 01/01/2023)

Τον Δεκέμβριο του 2021, το IASB προέβη στην έκδοση μίας τροποποίησης περιορισμένου σκοπού στις απαιτήσεις μετάβασης στο ΔΠΧΑ 17 προκειμένου να αντιμετωπίσει ένα σημαντικό ζήτημα που σχετίζεται με τις προσωρινές λογιστικές αναντιστοιχίες μεταξύ των υποχρεώσεων από ασφαλιστικές συμβάσεις και των χρηματοοικονομικών στοιχείων του ενεργητικού στη συγκριτική πληροφόρηση στα πλαίσια της πρώτης εφαρμογής του ΔΠΧΑ 17 «Ασφαλιστικές Συμβάσεις» και του ΔΠΧΑ 9 «Χρηματοοικονομικά Μέσα». Η τροποποίηση έχει σκοπό να βελτιώσει τη χρησιμότητα της χρηματοοικονομικής πληροφόρησης που θα παρουσιάζεται στη συγκριτική περίοδο για τους χρήστες των Οικονομικών Καταστάσεων. Η Εταιρεία θα εξετάσει την επίπτωση όλων των παραπάνω στις Οικονομικές της Καταστάσεις, αν και δεν αναμένεται να έχουν καμία. Τα ανωτέρω έχουν υιοθετηθεί από την Ευρωπαϊκή Ένωση με ημερομηνία έναρξης ισχύος την 01/01/2023.

**Νέα Πρότυπα, Διερμηνείες, Αναθεωρήσεις και Τροποποιήσεις υφιστάμενων Προτύπων τα οποία δεν έχουν ακόμα τεθεί σε ισχύ ή δεν έχουν υιοθετηθεί από την Ευρωπαϊκή Ένωση**

Τα ακόλουθα νέα Πρότυπα, Διερμηνείες και τροποποιήσεις Προτύπων έχουν εκδοθεί από το Συμβούλιο Διεθνών Λογιστικών Προτύπων (IASB), αλλά είτε δεν έχουν ακόμη τεθεί σε ισχύ είτε δεν έχουν υιοθετηθεί από την Ευρωπαϊκή Ένωση.

- Τροποποιήσεις στο ΔΛΠ 12 «Φόροι εισοδήματος»: Διεθνής Φορολογική Μεταρρύθμιση – Πρότυποι Κανόνες του Πυλώνα II (εφαρμόζεται άμεσα και για ετήσιες περιόδους που ξεκινούν από την 01/01/2023)

Τον Μάιο του 2023, το Συμβούλιο Διεθνών Λογιστικών Προτύπων (IASB) εξέδωσε τροποποιήσεις στο ΔΛΠ 12 «Φόροι εισοδήματος» σχετικά με τους Κανόνες του Πυλώνα Δύο της Διεθνούς Φορολογικής Μεταρρύθμισης. Οι τροποποιήσεις εισήγαγαν: α) μια προσωρινή εξαίρεση από τις απαιτήσεις αναγνώρισης για τη λογιστικοποίηση των αναβαλλόμενων φόρων που προκύπτουν από την εφαρμογή της διεθνούς φορολογικής μεταρρύθμισης (Πυλώνας II) και β) πρόσθετες γνωστοποιήσεις για τις επηρεαζόμενες επιχειρήσεις. Οι οικονομικές οντότητες μπορούν να εφαρμόσουν άμεσα την προσωρινή εξαίρεση, αλλά οι γνωστοποιήσεις απαιτούνται για την ετήσια περίοδο που ξεκινά από την 1η Ιανουαρίου 2023 και μετά. Η Εταιρεία θα εξετάσει την επίπτωση όλων των παραπάνω στις Οικονομικές της Καταστάσεις, αν και δεν αναμένεται να έχουν καμία. Τα ανωτέρω δεν έχουν υιοθετηθεί από την Ευρωπαϊκή Ένωση.

- Τροποποιήσεις στο ΔΛΠ 1 «Ταξινόμηση Υποχρεώσεων ως Βραχυπρόθεσμες ή Μακροπρόθεσμες» (εφαρμόζεται για ετήσιες περιόδους που ξεκινούν την ή μετά την 01/01/2024)

Τον Ιανουάριο του 2020, το IASB προέβη στην έκδοση τροποποιήσεων στο ΔΛΠ 1 που επηρεάζουν τις απαιτήσεις για την παρουσίαση των υποχρεώσεων. Συγκεκριμένα, οι τροποποιήσεις αποσαφηνίζουν ένα από τα κριτήρια ταξινόμησης μιας υποχρέωσης ως μακροπρόθεσμη, την απαίτηση για μία οντότητα να έχει το δικαίωμα να αναβάλει τον διακανονισμό της υποχρέωσης για τουλάχιστον 12 μήνες μετά την περίοδο αναφοράς. Οι τροποποιήσεις περιλαμβάνουν: α) αποσαφήνιση ότι το δικαίωμα μίας οντότητας για αναβολή του διακανονισμού θα πρέπει να υφίσταται κατά την ημερομηνία αναφοράς, β) αποσαφήνιση ότι η ταξινόμηση της υποχρέωσης δεν επηρεάζεται από τις προθέσεις ή προσδοκίες της διοίκησης σχετικά με την εξάσκηση του δικαιώματος αναβολής του διακανονισμού, γ) επεξηγούν πώς οι συνθήκες δανεισμού επηρεάζουν την ταξινόμηση, και δ) αποσαφήνιση των απαιτήσεων σχετικά με την ταξινόμηση υποχρεώσεων μίας οντότητας που πρόκειται να ή ενδεχομένως να διακανονίσει μέσω έκδοσης ιδίων συμμετοχικών τίτλων. Επιπλέον, τον Ιούλιο του 2020, το IASB προέβη στην έκδοση μίας τροποποίησης για την αναβολή κατά ένα έτος της ημερομηνίας έναρξης ισχύος της αρχικώς εκδοθείσας τροποποίησης στο ΔΛΠ 1, ως αποτέλεσμα της εξάπλωσης της πανδημίας του Covid-19. Ωστόσο, τον Οκτώβριο του 2022, το IASB εξέδωσε μία επιπλέον τροποποίηση που στοχεύει στη βελτίωση της πληροφόρησης που παρέχουν οι εταιρείες σχετικά με τις μακροπρόθεσμες δανειακές δεσμεύσεις. Το ΔΛΠ 1 απαιτεί από μία εταιρεία να ταξινομεί το δάνειο ως μακροπρόθεσμο μόνο εάν η εταιρεία μπορεί να αποφύγει τον διακανονισμό του δανείου εντός 12 μηνών μετά την ημερομηνία αναφοράς. Ωστόσο, η ικανότητα μίας εταιρείας να το πράξει εξαρτάται συχνά από τη συμμόρφωση με τις δεσμεύσεις του. Οι τροποποιήσεις στο ΔΛΠ 1 προσδιορίζουν ότι οι δεσμεύσεις που πρέπει να τηρούνται μετά την ημερομηνία αναφοράς δεν επηρεάζουν την ταξινόμηση του δανείου ως βραχυπρόθεσμου ή μακροπρόθεσμου κατά την ημερομηνία αναφοράς. Αντίθετα, οι τροποποιήσεις του προτύπου απαιτούν από μία εταιρεία να γνωστοποιεί πληροφορίες σχετικά με αυτές τις δεσμεύσεις στις σημειώσεις των οικονομικών καταστάσεων. Οι τροποποιήσεις εφαρμόζονται για ετήσιες περιόδους που ξεκινούν την ή μετά την 1η Ιανουαρίου 2024, με την πρόωρη υιοθέτησή τους να επιτρέπεται. Η Εταιρεία θα εξετάσει την επίπτωση όλων των παραπάνω στις Οικονομικές της Καταστάσεις, αν και δεν αναμένεται να έχουν καμία. Τα ανωτέρω δεν έχουν υιοθετηθεί από την Ευρωπαϊκή Ένωση.

- Τροποποιήσεις στο ΔΠΧΑ 16 «Μισθώσεις: Υποχρέωση Μίσθωσης σε μία Πώληση και Επαναμίσθωση» (εφαρμόζεται για ετήσιες περιόδους που ξεκινούν την ή μετά την 01/01/2024)

Τον Σεπτέμβριο του 2022, το IASB προέβη στην έκδοση τροποποιήσεων περιορισμένου σκοπού στο ΔΠΧΑ 16 «Μισθώσεις» με τις οποίες προστίθενται απαιτήσεις για τον τρόπο με τον οποίο μια εταιρεία λογιστικοποιεί μία πώληση και επαναμίσθωση (“sale and leaseback”) μετά την ημερομηνία της συναλλαγής. Η πώληση και επαναμίσθωση είναι μια συναλλαγή κατά την οποία, μια εταιρεία πουλά ένα περιουσιακό στοιχείο και μισθώνει το ίδιο περιουσιακό στοιχείο πίσω για μια χρονική περίοδο από τον νέο ιδιοκτήτη. Το ΔΠΧΑ 16 περιλαμβάνει απαιτήσεις σχετικά με τον λογιστικό χειρισμό μίας πώλησης και επαναμίσθωσης κατά την ημερομηνία που πραγματοποιείται η συναλλαγή. Ωστόσο, το Πρότυπο δεν είχε προσδιορίσει τον τρόπο επιμέτρησης της συναλλαγής μετά την ημερομηνία αυτής. Οι εκδοθείσες τροποποιήσεις προστίθενται στις απαιτήσεις του ΔΠΧΑ 16 σχετικά με την πώληση και επαναμίσθωση, υποστηρίζοντας με τον τρόπο αυτό τη συνεπή εφαρμογή του λογιστικού προτύπου. Οι εν λόγω τροποποιήσεις δεν θα αλλάξουν τον λογιστικό χειρισμό για μισθώσεις εκτός από αυτές που προκύπτουν από μία συναλλαγή πώλησης και επαναμίσθωσης. Η Εταιρεία θα εξετάσει την επίπτωση όλων των παραπάνω στις Οικονομικές της Καταστάσεις, αν και δεν αναμένεται να έχουν καμία. Τα ανωτέρω δεν έχουν υιοθετηθεί από την Ευρωπαϊκή Ένωση.

- Τροποποιήσεις στο ΔΛΠ 7 «Κατάσταση Ταμειακών ροών» και στο ΔΠΧΑ 7 «Χρηματοοικονομικά Μέσα: Γνωστοποιήσεις»: Ρυθμίσεις Χρηματοδότησης Προμηθευτή (εφαρμόζεται για ετήσιες περιόδους που ξεκινούν την ή μετά την 01/01/2024)

Τον Μάιο του 2023, το Διεθνές Συμβούλιο Λογιστικών Προτύπων (IASB) εξέδωσε τροποποιήσεις (“Supplier Finance Arrangements”), οι οποίες τροποποίησαν το ΔΛΠ 7 «Κατάσταση Ταμειακών Ροών» και το ΔΠΧΑ 7 «Χρηματοοικονομικά μέσα: Γνωστοποιήσεις». Το IASB εξέδωσε τις Ρυθμίσεις Χρηματοδότησης Προμηθευτή απαιτώντας από μια οικονομική οντότητα να παρέχει επιπρόσθετες γνωστοποιήσεις σχετικά με τις ρυθμίσεις χρηματοδότησης προμηθευτή. Οι τροποποιήσεις απαιτούν επιπλέον γνωστοποιήσεις που συμπληρώνουν τις υπάρχουσες γνωστοποιήσεις στα δύο αυτά πρότυπα. Οι εν λόγω γνωστοποιήσεις έχουν ως σκοπό να βοηθήσουν τους χρήστες των οικονομικών καταστάσεων α) να αξιολογήσουν τον τρόπο που οι ρυθμίσεις χρηματοδότησης προμηθευτή επηρεάζουν τις υποχρεώσεις και τις ταμειακές ροές μιας οικονομικής οντότητας, και β) να κατανοήσουν την επίδραση των ρυθμίσεων χρηματοδότησης προμηθευτή στους κινδύνους ρευστότητας και πώς θα μπορούσε να επηρεαστεί η οικονομική οντότητα εάν τα εν λόγω χρηματοοικονομικά εργαλεία δεν είναι πλέον διαθέσιμα. Οι τροποποιήσεις στο IAS 7 και το IFRS 7 ισχύουν για τη λογιστική περίοδο από την ή μετά την 1η Ιανουαρίου 2024. Η Εταιρεία θα εξετάσει την επίπτωση όλων των παραπάνω στις Οικονομικές της Καταστάσεις, αν και δεν αναμένεται να έχουν καμία. Τα ανωτέρω δεν έχουν υιοθετηθεί από την Ευρωπαϊκή Ένωση.

### 5.3.1. Σημαντικές λογιστικές εκτιμήσεις και παραδοχές

Η σύνταξη των ατομικών οικονομικών καταστάσεων απαιτεί τη διενέργεια εκτιμήσεων και κρίσεων καθώς και την υιοθέτηση παραδοχών από την πλευρά της Διοίκησης, οι οποίες επηρεάζουν τις αξίες των εσόδων, των εξόδων, των περιουσιακών στοιχείων, των υποχρεώσεων και των γνωστοποιήσεων για ενδεχόμενες απαιτήσεις και υποχρεώσεις που περιλαμβάνονται στις οικονομικές καταστάσεις. Η Διοίκηση σε συνεχή βάση αξιολογεί τις εκτιμήσεις, τις κρίσεις και τις παραδοχές αυτές, οι οποίες αφορούν κυρίως την πρόβλεψη για επισφαλείς απαιτήσεις - αναμενόμενες πιστωτικές ζημιές, την πρόβλεψη για αποζημίωση προσωπικού λόγω εξόδου από την υπηρεσία, την πρόβλεψη για απομείωση αξίας των αποθεμάτων, την απομείωση ενσώματων παγίων και άυλων περιουσιακών στοιχείων καθώς και την εκτίμηση της ωφέλιμης ζωή τους, την αναγνώριση εσόδων και εξόδων, τις εκκρεμείς νομικές υποθέσεις, την πρόβλεψη για φόρο εισοδήματος καθώς και ανακτησιμότητα των αναβαλλόμενων φορολογικών απαιτήσεων.

Οι εκτιμήσεις, οι κρίσεις και οι παραδοχές αυτές βασίζονται σε εμπειρικά δεδομένα αλλά και άλλους παράγοντες όπως οι προσδοκίες για μελλοντικά γεγονότα που θεωρούνται αναμενόμενα υπό εύλογες συνθήκες.

Οι σημαντικές λογιστικές εκτιμήσεις, κρίσεις και παραδοχές που αφορούν σε μελλοντικές και άλλες κύριες πηγές αβεβαιότητας κατά την ημερομηνία σύνταξης των ενδιάμεσων συνοπτικών οικονομικών καταστάσεων της περιόδου που έληξε την 30η Ιουνίου 2023 και ενέχουν ουσιαστικό κίνδυνο να προκαλέσουν σημαντικές αλλαγές στα ποσά των περιουσιακών στοιχείων και υποχρεώσεων μέσα στην επόμενη χρήση, παρέμειναν ίδιες με αυτές που εφαρμόστηκαν και ίσχυαν κατά την σύνταξη των ετήσιων οικονομικών καταστάσεων της 31ης Δεκεμβρίου 2022.

#### **5.4. Βασικές Λογιστικές Πολιτικές**

Οι ενδιάμεσες συνοπτικές Οικονομικές Καταστάσεις για την εξαμηνιαία περίοδο που έληξε την 30.06.2023 περιλαμβάνουν περιορισμένη πληροφόρηση σε σχέση με αυτές των ετήσιων Οικονομικών Καταστάσεων. Οι λογιστικές πολιτικές βάσει των οποίων συντάχθηκαν οι Οικονομικές Καταστάσεις, είναι συνεπείς με αυτές που χρησιμοποιήθηκαν για τη σύνταξη των ετήσιων Οικονομικών Καταστάσεων της χρήσης που έληξε την 31.12.2022, εκτός από τις αλλαγές σε Πρότυπα και Διερμηνείες που ισχύουν από την 1.1.2023. Ως εκ τούτου, οι συνημμένες ενδιάμεσες εξαμηνιαίες οικονομικές καταστάσεις έχουν συνταχθεί με βάση τις τελευταίες δημοσιευθείσες ετήσιες Οικονομικές Καταστάσεις της 31.12.2022, οι οποίες και περιλαμβάνουν πλήρη ανάλυση των λογιστικών πολιτικών και μεθόδων αποτίμησης που χρησιμοποιήθηκαν.

## 6. Επεξηγηματικές σημειώσεις επί των κονδυλίων των Χρηματοοικονομικών Καταστάσεων

### 6.1. Ενσώματα και Άυλα Πάγια

Συνοπτική περιγραφή των μεταβολών των ενσώματων και ασώματων ακινητοποιήσεων

<b>1.1-30.6.2023</b>	<b>Μισθωμένα</b>	<b>Ιδιότητα</b>	<b>Σύνολα</b>
Προσθήκες	135.575	2.195.179	2.330.754
Μειώσεις	-	(1.901)	(1.901)
Μεταφορές	(109.000)	109.000	-
Αποσβέσεις	(96.319)	(1.149.943)	(1.246.262)
<b>Μεταβολή</b>	<b>(69.744)</b>	<b>1.152.335</b>	<b>1.082.592</b>

<b>1.1-30.6.2022</b>	<b>Μισθωμένα</b>	<b>Ιδιότητα</b>	<b>Σύνολα</b>
Προσθήκες	119.554	3.998.382	4.117.936
Μειώσεις	-	(13.663)	(13.663)
Μεταφορές	(836.700)	836.700	-
Αποσβέσεις	(131.736)	(893.832)	(1.025.569)
<b>Μεταβολή</b>	<b>(848.882)</b>	<b>3.927.587</b>	<b>3.078.705</b>

### 6.2. Αποθέματα

	<b>30.06.2023</b>	<b>31.12.2022</b>
Πρώτες και βοηθητικές ύλες	5.017.421	4.194.062
Εμπορεύματα	530.338	438.743
Έτοιμα προϊόντα	5.080.101	5.126.698
Προβλέψεις απαξίωσης	(33.000)	(33.000)
	<b>10.594.860</b>	<b>9.726.503</b>

### 6.3. Εμπορικές και λοιπές Απαιτήσεις

	<b>30.06.2023</b>	<b>31.12.2022</b>
Πελάτες	7.674.952	6.218.221
Επιταγές εισπρακτέες	363.836	493.873
Μείον: Προβλέψεις για επισφαλείς πελάτες	(228.986)	(228.986)
<b>Συνολικές απαιτήσεις από πελάτες</b>	<b>7.809.802</b>	<b>6.483.107</b>

	<b>30.06.2023</b>	<b>31.12.2022</b>
Λοιπές κρατήσεις (ελληνικό Δημόσιο)	16.608	14.630
Απαίτηση ΦΠΑ χρήσης	967.731	1.301.376
Προκαταβολές	892.685	1.350.899
Χρεώστες	190.930	817.208
Λοιπές απαιτήσεις	20.023	293.133
Μείον: Προβλέψεις για επισφαλείς λοιπές απαιτήσεις	(4.679)	(4.679)
<b>Συνολικές λοιπές απαιτήσεις</b>	<b>2.083.298</b>	<b>3.772.569</b>
<b>Γενικό σύνολο απαιτήσεων πελατών και λοιπών απαιτήσεων</b>	<b>9.893.100</b>	<b>10.255.676</b>

#### 6.4. Μετοχικό Κεφάλαιο

Παρατίθεται η ανάλυση για το μετοχικό κεφάλαιο και υπέρ το άρτιο.

	<b>Μετοχικό κεφάλαιο</b>	<b>Ίδιες Μετοχές</b>	<b>Υπέρ το άρτιο</b>
<b>Υπόλοιπο 01.01.2022</b>	<b>14.582.616</b>	<b>(60.406)</b>	<b>1.854.458</b>
Ίδιες μετοχές		(209.650)	-
Αύξηση μετοχικού κεφαλαίου	50.625		121.519
<b>Υπόλοιπο 31.12.2022</b>	<b>14.633.241</b>	<b>(270.057)</b>	<b>1.975.977</b>
<b>Υπόλοιπο 01.01.2023</b>	<b>14.633.241</b>	<b>(270.057)</b>	<b>1.975.977</b>
Ίδιες μετοχές		(13.371)	
<b>Υπόλοιπο 30.06.2023</b>	<b>14.633.241</b>	<b>(283.428)</b>	<b>1.975.977</b>

Με την από 22.06.2022 απόφαση του Διοικητικού Συμβουλίου κατόπιν της άσκησης δικαιωμάτων προαίρεσης απόκτησης μετοχών στο πλαίσιο προγράμματος διάθεσης μετοχών στο προσωπικό της Εταιρείας κατά το άρθρο 113 του Ν. 4548/2018 αποφασίστηκε η αύξηση του μετοχικού κεφαλαίου της Εταιρείας κατά ποσό 50.625€ στο ποσό των 14.633.240,76€, με καταβολή μετρητών και έκδοση 93.750 νέων κοινών ονομαστικών με ψήφο μετοχών με ονομαστική αξία 0,54€ η κάθε μία.

Οι μετοχές της Εταιρείας είναι εισηγμένες στην κύρια αγορά στο Χρηματιστήριο Αθηνών.

#### 6.5. Δάνεια

Η εύλογη αξία των δανείων δεν διαφέρει σημαντικά από τη λογιστική, αφού τα δάνεια είναι μεταβλητού επιτοκίου. Τα δάνεια της Εταιρείας αναλύονται ως ακολούθως:



	<b>30/6/2023</b>	<b>31/12/2022</b>
<b>Μακροπρόθεσμα</b>		
Τραπεζικά δάνεια	20.223.315	22.182.570
Υποχρεώσεις από συμβάσεις χρηματοδοτικής μίσθωσης	236.548	284.180
<b>Σύνολο</b>	<b>20.459.863</b>	<b>22.466.750</b>
<b>Βραχυπρόθεσμα</b>		
Τραπεζικά δάνεια	1.800.178	2.503.374
Βραχυπρόθεσμο τμήμα Μακροπροθέσμων τραπεζικών δανείων	4.635.089	4.542.884
Υποχρεώσεις από συμβάσεις χρηματοδοτικής μίσθωσης	254.965	272.110
<b>Σύνολο</b>	<b>6.690.232</b>	<b>7.318.368</b>
<b>Σύνολο δανείων</b>	<b>27.150.096</b>	<b>29.785.118</b>

Το μέσο κόστος του τραπεζικού δανεισμού (τόκοι και έξοδα τραπεζικών δανείων και χρηματοδοτικής μίσθωσης / μέσο μηνιαίο ύψος τραπεζικών δανείων) ήταν 4,89% στο πρώτο εξάμηνο του 2023 και 2,5% στο πρώτο εξάμηνο του 2022.

#### 6.6. Μισθώσεις

Οι υποχρεώσεις χρηματοδοτικής μίσθωσης της Εταιρείας αφορούν κυρίως μηχανολογικό εξοπλισμό και μεταφορικά μέσα σύμφωνα με το ΔΠΧΑ 16 και κατά την 30.06.2023 αναλύονται ως εξής:

	<b>30.6.2023</b>	<b>31.12.2022</b>
Μακροπρόθεσμες Υποχρεώσεις από συμβάσεις χρηματοδοτικής μίσθωσης	236.548	284.180
Βραχυπρόθεσμες Υποχρεώσεις από συμβάσεις χρηματοδοτικής μίσθωσης	254.965	272.110
<b>Σύνολο</b>	<b>491.513</b>	<b>556.290</b>

Ανάλυση υποχρεώσεων μισθώσεων 30.6.2023	έως 1 έτος	1 έως 5 έτη	αργότερα από 5 έτη	Σύνολο
Μισθώματα	276.145	243.062	1.326	<b>520.534</b>
Χρηματοοικονομικό Κόστος	(21.180)	(7.756)	(85)	<b>(29.021)</b>
<b>Καθαρή παρούσα αξία</b>	<b>254.965</b>	<b>235.307</b>	<b>1.242</b>	<b>491.513</b>

Ανάλυση υποχρεώσεων μισθώσεων 31.12.2022	έως 1 έτος	1 έως 5 έτη	αργότερα από 5 έτη	Σύνολο
Μισθώματα	304.548	294.205	2.713	<b>601.466</b>
Χρηματοοικονομικό Κόστος	(32.438)	(12.698)	(40)	<b>(45.176)</b>
<b>Καθαρή παρούσα αξία</b>	<b>272.110</b>	<b>281.507</b>	<b>2.673</b>	<b>556.290</b>

### 6.7. Αναβαλλόμενη φορολογία

Οι αναβαλλόμενες φορολογικές απαιτήσεις και υποχρεώσεις συμψηφίζονται όταν υπάρχει νομικό δικαίωμα να συμψηφιστούν τρέχουσες φορολογικές απαιτήσεις έναντι των τρεχουσών φορολογικών υποχρεώσεων και όταν οι αναβαλλόμενες φορολογικές απαιτήσεις και υποχρεώσεις προκύπτουν από την ίδια φορολογική αρχή.

Η συνολική μεταβολή στον αναβαλλόμενο φόρο εισοδήματος (υποχρεώσεις) έχει ως εξής:

	01.01- 30.06.2023	01.01- 31.12.2022
<b>Υπόλοιπο έναρξης περιόδου</b>	<b>(4.269.918)</b>	<b>(3.598.029)</b>
Χρέωση/ (πίστωση) κατάστασης αποτελεσμάτων	(123.234)	(552.707)
Χρέωση/ (πίστωση) απευθείας στα λοιπά συνολικά εισοδήματα		(119.182)
<b>Υπόλοιπο τέλους περιόδου</b>	<b>(4.393.152)</b>	<b>(4.269.918)</b>

### 6.8. Επιχορηγήσεις περιουσιακών στοιχείων

Οι επιχορηγήσεις αυτές αναγνωρίζονται ως έσοδα παράλληλα με την απόσβεση των περιουσιακών στοιχείων – κυρίως μηχανημάτων – που επιδοτήθηκαν.

Οι κρατικές επιχορηγήσεις που αναγνωρίζονται στις υποχρεώσεις ως μελλοντικά έσοδα αφορούν:

(α) Επενδύσεις που έγιναν κατά την περίοδο από 1999 έως 2006 και επιχορηγήθηκαν με βάση τον Ν.2601/1998.

(β) Επιχορήγηση επενδυτικού προγράμματος του Ν.3299/2004, που αφορά επενδύσεις που έγιναν κατά την περίοδο από 2008 έως 2012.

Με την υπ' αριθμό πρωτ. 77887/ 24.12.2014 απόφαση του Υφυπουργού Ανάπτυξης & Ανταγωνιστικότητας, εγκρίθηκε η τελική εκταμίευση της επιχορήγησης ποσού επενδυτικού προγράμματος του Ν.3299/2004, που αφορά επενδύσεις που έγιναν κατά την περίοδο από 2008 έως 2012. Η τελική εκταμίευση πραγματοποιήθηκε την 3<sup>η</sup> Σεπτεμβρίου 2015.

(γ) Με την απόφαση της Αναπτυξιακής Διαχειριστικής Στερεάς Ελλάδος και Θεσσαλίας με αριθμό πρωτοκόλλου 962/31.03.2016, εγκρίθηκε η τελική εκταμίευση της επιχορήγησης του επενδυτικού προγράμματος «ΕΞΩΣΤΡΕΦΕΙΑ -ΑΝΤΑΓΩΝΙΣΤΙΚΟΤΗΤΑ ΕΠΙΧΕΙΡΗΣΕΩΝ II» που αφορά επενδύσεις που πραγματοποιήθηκαν κατά την περίοδο από 2013 έως 2014. Η επιχορήγηση ανήλθε στο ποσό των 48.970 € και εισπράχθηκε στη χρήση 2016.

(δ) Με την απόφαση της Αναπτυξιακής Διαχειριστικής Στερεάς Ελλάδος και Θεσσαλίας με αριθμό πρωτοκόλλου 3355/22.11.2016, εγκρίθηκε η τελική εκταμίευση της επιχορήγησης του επενδυτικού προγράμματος «ΕΝΙΣΧΥΣΗ Μ.Μ.Ε. ΠΟΥ ΔΡΑΣΤΗΡΙΟΠΟΙΟΥΝΤΑΙ ΣΤΟΥΣ ΤΟΜΕΙΣ ΜΕΤΑΠΟΙΗΣΗΣ-ΤΟΥΡΙΣΜΟΥ-ΕΜΠΟΡΙΟΥ & ΥΠΗΡΕΣΙΩΝ» που αφορά επενδύσεις που πραγματοποιήθηκαν κατά την περίοδο από 2013 έως 2015. Η επιχορήγηση ανήλθε στο ποσό των 37.438,80 € και εισπράχθηκε στη χρήση 2017.

(ε) Εντός του πρώτου εξαμήνου του 2020 εγκρίθηκε η υπαγωγή της Εταιρείας στο επιχορηγούμενο επενδυτικό πρόγραμμα «Ψηφιακό Άλμα» ύψους 100.000 εκ των οποίων ποσό €78.314 αφορά σε επιδότηση επενδυτικών αγαθών και ποσό €21.686 αφορά σε επιδότηση δαπανών. Η Εταιρεία εντός του 2020 έλαβε ως προκαταβολή ποσό €40.000 και εντός του πρώτου εξαμήνου του 2021 έλαβε ως προκαταβολή ποσό 39.735,85€

(στ) Εντός του πρώτου εξαμήνου του 2021 εγκρίθηκε η υπαγωγή της Εταιρείας στο επιχορηγούμενο επενδυτικό πρόγραμμα «Ποιοτικός Εκσυγχρονισμός» ύψους 99.750€ εκ των οποίων ποσό €85.750 αφορά σε επιδότηση επενδυτικών αγαθών και ποσό € 14.000 αφορά σε επιδότηση δαπανών. Η Εταιρεία εντός του 2021 έλαβε ως προκαταβολή ποσό €79.800.

(ζ) Εντός του 2021 εγκρίθηκε η υπαγωγή της Εταιρείας στο επιχορηγούμενο επενδυτικό πρόγραμμα «Ενίσχυση Μεσαίων Επιχειρήσεων στη Στερεά Ελλάδα» που αφορά επενδύσεις που πραγματοποιήθηκαν κατά την περίοδο 2020 έως 2021. Η επιχορήγηση ανήλθε στο ποσό των 782.451,31. Η Εταιρεία εντός του δεύτερου εξαμήνου 2021 έλαβε ως προκαταβολή ποσό € 314.930,52 και εντός του πρώτου εξαμήνου του 2023 εισπράχθηκε το υπόλοιπο των € 467.520,79.

(η) Η Εταιρεία δυνάμει της υπ' αριθμ. απόφασης υπαγωγής Π06/7/00027/Ε/Ν.4399/2016 (κωδικός φακέλου: Π06/7/00027/Ε) της ΔΙΑΠ ΠΕΡΙΦΕΡΕΙΑΣ ΣΤΕΡΕΑΣ ΕΛΛΑΔΑΣ έχει υπαχθεί στον αναπτυξιακό νόμο 4399/2016, δυνάμει της 4ης προκήρυξης καθεστώτος «Ενισχύσεις Μηχανολογικού Εξοπλισμού» του αναπτυξιακού ν. 4399/2016 (ΦΕΚ Β 5399/8.12.2020), για την ενίσχυση του επενδυτικού της σχεδίου με αντικείμενο «Επέκταση δυναμικότητας υφιστάμενης μονάδας παραγωγής σαπώνων και γαλακτωμάτων στο 71ο χλμ. Ε.Ο. Αθηνών-Λαμίας, Δ.Ε. Αυλίδας, Δήμου Χαλκιδέων, Περιφερειακής Ενότητας Ευβοίας, Περιφέρειας Στερεάς Ελλάδας». Το συνολικό επιλέξιμο κόστος του επενδυτικού σχεδίου ορίστηκε στο ποσό των 902.520 €, το οποίο καλύπτεται εξ ολοκλήρου από την Εταιρεία μέσω της δέσμευσης του ποσού 902.520€ εκ των αποτελεσμάτων εις νέον, ενώ η κρατική ενίσχυση θα έχει τη μορφή της φορολογικής απαλλαγής ύψους 315.882 €. Το ποσό αυτό των 902.520€ δεν μπορεί να διανεμηθεί πριν την παρέλευση επτά ετών, σύμφωνα με τα ως άνω αναφερόμενα.

Η κίνηση εντός του πρώτου εξαμήνου της χρήσης 2023 και του έτους 2022, του λογαριασμού των επιχορηγήσεων, που θα αναγνωρισθούν ως έσοδα σε μελλοντικές χρήσεις είχε ως εξής:

<b>Υπόλοιπο 1 Ιανουαρίου 2022</b>	<b>1.676.506</b>
Λήψη επιχορήγησης	428.292
Έσοδο αναγνωρισθέν στη χρήση	(175.300)
<b>Υπόλοιπο 31.12.2022</b>	<b>1.929.498</b>
Μακροπρόθεσμο υπόλοιπο επιχορηγήσεων	1.762.169
Βραχυπρόθεσμο υπόλοιπο επιχορηγήσεων	167.329
<b>Υπόλοιπο</b>	<b>1.929.498</b>
<b>Υπόλοιπο 1 Ιανουαρίου 2023</b>	<b>1.929.498</b>
Αναπροσαρμογή επιχορήγησης	(17.745)
Έσοδο αναγνωρισθέν στη χρήση	(75.208)
<b>Υπόλοιπο 30.06.2023</b>	<b>1.836.545</b>
Μακροπρόθεσμο υπόλοιπο επιχορηγήσεων	1.684.694
Βραχυπρόθεσμο υπόλοιπο επιχορηγήσεων	151.851
<b>Υπόλοιπο</b>	<b>1.836.545</b>

#### 6.9. Προμηθευτές και λοιπές υποχρεώσεις

Οι προμηθευτές και λοιπές υποχρεώσεις αναλύονται ως ακολούθως:

	<b>30.06.2023</b>	<b>31.12.2022</b>
Προμηθευτές	11.512.795	15.888.065
Προμηθευτές (Επιταγές πληρωτέες)	0	172.775
<b>Σύνολο Προμηθευτών</b>	<b>11.512.795</b>	<b>16.060.840</b>
Πιστωτές διάφοροι	1.546.243	2.294.580
Υποχρεώσεις από φόρους-τέλη	188.580	423.583
Ασφαλιστικά Ταμεία	134.666	272.129
Πιστωτικά υπόλοιπα πελατών	422.836	220.547
Μεταβατικοί λογαριασμοί παθητικού	616.082	761.166
<b>Σύνολο Λοιπών υποχρεώσεων</b>	<b>2.908.406</b>	<b>3.972.005</b>
<b>Σύνολο Προμηθευτών και λοιπών υποχρεώσεων</b>	<b>14.421.202</b>	<b>20.032.846</b>

#### 6.10. Πωλήσεις

Ο κύκλος εργασιών (πωλήσεις) αναλύεται ως ακολούθως:

	<b>1.1 - 30.06.2023</b>	<b>1.1 - 30.06.2022</b>
Πωλήσεις εμπορευμάτων	1.586.191	383.112
Πωλήσεις προϊόντων	30.467.846	33.105.900
Πωλήσεις λοιπών αποθεμάτων	105.927	70.444
<b>Σύνολο</b>	<b>32.159.964</b>	<b>33.559.456</b>

### 6.11. Κόστος Πωλήσεων

Το κόστος πωλήσεων αναλύεται ως ακολούθως:

	<b>1.1 - 30.06.2023</b>	<b>1.1 - 30.06.2022</b>
Κόστος εμπορευμάτων	963.664	243.481
Κόστος προϊόντων	20.928.144	23.492.488
<b>Σύνολο</b>	<b>21.891.808</b>	<b>23.735.969</b>

### 6.12. Άλλα Έσοδα Εκμετάλλευσης

Τα άλλα έσοδα για τις περιόδους 01.01 – 30.06.2023 και 01.01. – 30.06.2022, αναλύονται ως κατωτέρω:

	<b>01.01 - 30.06.2023</b>	<b>01.01- 30.06.2022</b>
Εισπραττόμενα έξοδα	253.537	377.171
Συναλλαγματικές διαφορές-έσοδα	-	51.641
Έσοδα Προηγούμενων Χρήσεων	-	6
Κέρδη από πώληση παγίων	1.315	286
Έσοδα από απόσβεση επιδοτήσεων	75.208	76.399
Λοιπά	63.390	9.650
	<b>393.451</b>	<b>515.153</b>

### 6.13. Άλλα Έξοδα Εκμετάλλευσης

Τα άλλα έξοδα Εκμετάλλευσης για τις περιόδους 01.01 – 30.06.2023 και 01.01. – 30.06.2022, αναλύονται ως κατωτέρω:

	<b>01.01- 30.06.2023</b>	<b>01.01- 30.06.2022</b>
Συναλλαγματικές διαφορές έξοδα	41.464	-
Έξοδα προηγούμενων χρήσεων	8.455	17.892
Πρόβλεψη επισφαλών απαιτήσεων	-	15.173
Ζημιές από καταστροφή αποθεμάτων	147.909	176.119
Λοιπά έκτακτα έξοδα	98.449	510.885
	<b>296.276</b>	<b>720.069</b>

#### 6.14. Χρηματοοικονομικό κόστος – καθαρό

Στο καθαρό χρηματοοικονομικό κόστος για τις περιόδους 01.01 – 30.06.2023 και 01.01. – 30.06.2022 αναλύονται ως κατωτέρω:

	<b>1.1 – 30.06.2023</b>	<b>1.1 – 30.06.2022</b>
Τόκοι - έξοδα τραπεζικών δανείων	647.419	219.192
Τόκοι χρηματοδοτικής μίσθωσης	10.133	14.613
Εκχώρηση απαιτήσεων *	149.273	54.495
Λοιπά τραπεζικά έξοδα	17.247	26.324
<b>Καθαρά χρηματοοικονομικά έξοδα</b>	<b>824.072</b>	<b>314.624</b>

(\*) Αφορά έξοδα για εκχώρηση απαιτήσεων πελατών (χωρίς αναγωγή κινδύνου) σε εταιρείες πρακτορείας επιχειρηματικών απαιτήσεων.

Το μέσο κόστος του τραπεζικού δανεισμού (τόκοι και έξοδα τραπεζικών δανείων και χρηματοδοτικής μίσθωσης / μέσο μηνιαίο ύψος τραπεζικών δανείων) ήταν 4,89% στο πρώτο εξάμηνο του 2023 και 2,5% στο πρώτο εξάμηνο του 2022.

#### 6.15. Κέρδη ανά μετοχή

Τα κέρδη ανά μετοχή υπολογίζονται με διαίρεση του κέρδους που αναλογεί στους μετόχους της μητρικής, με τον σταθμισμένο μέσο αριθμό των κοινών μετοχών στην διάρκεια της περιόδου.

Με την από 22.06.2022 απόφαση του Διοικητικού Συμβουλίου κατόπιν της άσκησης δικαιωμάτων προαίρεσης απόκτησης μετοχών στο πλαίσιο προγράμματος διάθεσης μετοχών στο προσωπικό της Εταιρείας κατά το άρθρο 113 του Ν. 4548/2018 αποφασίστηκε η αύξηση του μετοχικού κεφαλαίου της Εταιρείας κατά ποσό 50.625€ στο ποσό των 14.633.240,76€, με καταβολή μετρητών και έκδοση 93.750 νέων κοινών ονομαστικών με ψήφο μετοχών με ονομαστική αξία 0,54€ η κάθε μία.

Ο μέσος σταθμισμένος αριθμός των κοινών μετοχών σε κυκλοφορία κατά τη διάρκεια της περιόδου που έληξε στις 30.06.2023 καθώς και της συγκριτικής εμφανίζονται στον ακόλουθο πίνακα.

	<b>1.1- 30.06.2023</b>	<b>1.1- 30.06.2022</b>
Κέρδη	1.739.702	2.475.463
Σταθμισμένος μέσος αριθμός μετοχών	27.098.594	27.008.594
Βασικά κέρδη ανά μετοχή	0,0642	0,0917

#### 6.16. Αμοιβές και έξοδα σε Εργαζόμενους

Ο αριθμός των εργαζομένων και το κόστος τους που επιβάρυνε τα αποτελέσματα, κατά το πρώτο εξάμηνο του 2023 και 2022, ήταν:

	<b>1.1.- 30.06.2023</b>	<b>1.1.- 30.06.2022</b>
Μέσος αριθμός ατόμων	204	187
Άτομα στην λήξη της περιόδου	197	203
Τακτικές Αποδοχές	3.829.656	3.399.772

Παρεπόμενες παροχές & έξοδα προσωπικού	177.536	171.633
<b>Συνολικό κόστος</b>	<b>4.007.192</b>	<b>3.571.404</b>

### 6.17. Ενδεχόμενες υποχρεώσεις, απαιτήσεις και δεσμεύσεις

#### A) Εκκρεμείς δικαστικές υποθέσεις:

- Η Εταιρεία έχει ασκήσει κατά της υπ' αριθμ. 56960/2009 απόφασης του Προϊσταμένου του ΕΟΦ, με την οποία της επιβλήθηκαν ποσό 204.928,97 Ευρώ ως οφειλόμενες εισφορές και διαφορές εισφορών 1% (επί πωλήσεων καλλυντικών προϊόντων σύμφωνα με το άρθρο 11 παρ. 1 περίπτωση ζ του Ν 1316/1983), ποσό 408.833,99 Ευρώ ως τόκοι υπερημερίας (κατ' εφαρμογή του άρθρου 11 παρ 5 του Ν 1316/1983) και ποσό Ευρώ 81.971,57 ως πρόστιμα (κατ' εφαρμογή του άρθρου 11 παρ 3α του Ν 1316/1983) ήτοι συνολικά το ποσό των Ευρώ 695.734,53 την από 27.10.2009 και με γενικό αριθμό κατάθεσης 41240/2009 Προσφυγή ενώπιον του Διοικητικού Πρωτοδικείου Αθηνών. Η με αρ. κατ. 41240/2009 προσφυγή ενώπιον του Διοικητικού Πρωτοδικείου Αθηνών έλαβε δικάσιμο και συζητήθηκε στις 29.09.2016 (μετ' αναβολή από 09.06.2016), και εκδόθηκε η υπ' αρ. 5492/2017 απόφαση του 19ου τμήματος, με την οποία η υπόθεση παραπέμπεται για εκδίκαση στο Διοικητικό Εφετείο Αθηνών. Επί της προσφυγής εκδόθηκε η υπ' αριθμ. Α439/31-1-2020 απόφαση η οποία ανέβαλε εκ νέου την εκδίκαση της υπόθεσης για τη δικάσιμο της 4ης Ιουνίου 2020 και τελικώς η υπ' αριθ. 504/2021 απόφαση, η οποία έκανε δεκτή εν μέρει την προσφυγή της Εταιρείας, ακύρωσε την 56960/30.07.2009 απόφαση του Προέδρου του Διοικητικού Συμβουλίου (Δ.Σ.) του Εθνικού Οργανισμού Φαρμάκων (Ε.Ο.Φ.) κατά το μέρος που επιβάλλονται με αυτήν εισφορές, πρόστιμο εκπρόθεσμης καταβολής και τόκοι υπερημερίας για τα έτη 1988, 1989, 1990, 1991 και 1998, μεταρρύθμισε την ίδια απόφαση κατά το μέρος που αφορά τα έτη 1993, 1994, 1995, 1996 και 1997 και περιόρισε τις οφειλόμενες διαφορές εισφορών, συνολικά σε € 122.616,62, πλέον προστίμου λόγω εκπρόθεσμης καταβολής, ανερχομένου σε ποσοστό 40% του ποσού των οφειλόμενων εισφορών και τόκων υπερημερίας για τις καθυστερούμενες οφειλές, εφόσον οι σχετικές αξιώσεις του Ε.Ο.Φ. για τους τόκους δεν είχαν υποκύψει στην πενταετή παραγραφή του άρθρου 250 του Α.Κ. Κατά της απόφασης αυτής η Εταιρεία άσκησε ενώπιον του Συμβουλίου της Επικρατείας αίτηση αναίρεσεως η οποία έλαβε αριθμό καταθέσεως Ε2013/17.09.2021, ο δε προσδιορισμός της εκδίκασής της από το δικαστήριο εκκρεμεί μέχρι σήμερα.
- Έχει ασκηθεί αγωγή από πρώην υπάλληλο της Εταιρείας, ο οποίος διεκδικεί την αναγνώριση της ακυρότητας της καταγγελίας της σύμβασης εργασίας. Η εκτίμηση της Διοίκησης της Εταιρείας, βασίζεται στην εκτίμηση του δικηγόρου που χειρίζεται την υπόθεση, είναι η θετική έκβαση της υπόθεσης.
- Υπάρχουν επίδικες διαφορές της Εταιρείας κατά τρίτων. Η όποια ωφέλεια προκύψει θα αναγνωριστεί στα αποτελέσματα της Εταιρείας κατά την πραγματοποίησή της.

Δεν υπάρχουν άλλες επίδικες ή υπό διαιτησία διαφορές.

#### B) Ανέλεγκτες Φορολογικά Χρήσεις

Για τις χρήσεις 2017 έως και 2021, η Εταιρία έχει λάβει Έκθεση Φορολογικής Συμμόρφωσης, σύμφωνα με την παρ. 5 του άρθρου 82 του Ν. 2238/1994 και του άρθρου 65Α παρ.1 του Ν.4174/2013, χωρίς να προκύψουν ουσιώδεις διαφορές. Σύμφωνα με την εγκύκλιο ΠΟΛ. 1006/2016, οι εταιρείες οι οποίες έχουν υπαχθεί στον ως άνω ειδικό φορολογικό έλεγχο δεν εξαιρούνται από τη διενέργεια τακτικού ελέγχου από τις αρμόδιες φορολογικές αρχές.

Για τη χρήση 2022 ο φορολογικός έλεγχος των Ορκωτών Ελεγκτών Λογιστών για τη λήψη Έκθεσης Φορολογικής Συμμόρφωσης βρίσκεται σε εξέλιξη και το σχετικό φορολογικό πιστοποιητικό αναμένεται να χορηγηθεί μετά τη δημοσίευση των Οικονομικών Καταστάσεων του Ά εξαμήνου του 2023. Κατά την ολοκλήρωση του φορολογικού ελέγχου, η διοίκηση δεν αναμένει να προκύψουν σημαντικές φορολογικές υποχρεώσεις πέραν από αυτές που καταχωρήθηκαν και που απεικονίζονται στις χρηματοοικονομικές καταστάσεις.

Τέλος σημειώνεται ότι εντός του 2023 η Εταιρεία έλαβε εντολή μερικού φορολογικού ελέγχου για την φορολογική περίοδο 1/1/2018 – 31/12/2019 από τις αρμόδιες φορολογικές αρχές.

#### 6.18. Συναλλαγές με συνδεδεμένα μέρη

##### α) Διεταιρικές συναλλαγές

Δεν υπάρχουν

##### β) Διεταιρικά υπόλοιπα

Δεν υπάρχουν

##### γ) Συναλλαγές της Εταιρείας με μέλη Δ.Σ., Διευθυντικά στελέχη και λοιπά συνδεδεμένα μέρη

	<b>1.1- 30.06.2023</b>	<b>1.1- 30.06.2022</b>
Αμοιβές εκτελεστικών μελών Δ.Σ και διευθυντικών στελεχών (βάσει ειδικής σχέσης μισθώσεως εργασίας)	254.831	247.686
Λοιπά συνδεδεμένα μέρη	-	-
Αμοιβές μη εκτελεστικών μελών Δ.Σ	29.351	26.585
	<b>284.182</b>	<b>274.271</b>

##### δ) Απαιτήσεις και υποχρεώσεις με διευθυντικά στελέχη και μέλη της Διοίκησης

	<b>30.06.2023</b>	<b>30.06.2022</b>
Υποχρεώσεις προς τα διευθυντικά στελέχη και μέλη της διοίκησης από επι αποδώσει λογαριασμούς	144	924
Απαιτήσεις από τα διευθυντικά στελέχη και μέλη της διοίκησης από επι αποδώσει λογαριασμούς	323	-
Υποχρεώσεις προς τα διευθυντικά στελέχη και μέλη της διοίκησης (από αμοιβές)	725	-

##### ε) Υπόλοιπο με μετόχους

Δεν υφίστανται.

Οι συναλλαγές συνδεδεμένων μερών γίνονται υπό όρους που ισοδυναμούν με εκείνους που επικρατούν σε συναλλαγές σε καθαρά εμπορική βάση.



#### 6.19. Σημαντικά γεγονότα μετά την ημερομηνία του Ισολογισμού

Δεν υφίστανται.

Βαθύ Αυλίδας, 4 Αυγούστου 2023

Ο Πρόεδρος του Δ.Σ.

Ο Διευθύνων Σύμβουλος

---

**Γεώργιος Γκάτζαρος**

---

**Μενέλαος Τασόπουλος**

Η Οικονομική Δ/ντρια & Μέλος Δ.Σ

Ο Προϊστάμενος Λογιστηρίου

---

**Μαίρη Ισκαλατιάν**

---

**Αλέξανδρος Γεωργιάδης**